THE LEADING CHINESE DAILY IN BRITISH MALAYA
ESTABLISHED 1880.
Nos. 11 & 13, Cross Street, Singapore.
Phone:—7164. Cable:—"LATPAU."
PUBLISHED BY CHANG BIH FONG
PRINTED BY LAT PAU PRESS LTD.
SATURDAY, 7th DECEMBER, 1929.
ISSUE NO. 14,087.

叻報
"LAT PAU"

本報創辦于[illegible]六年十月十二日編輯及發行所在坡嘉瑯哥勞街門牌十一號及十三號電話七一六四號
總理薛夢[illegible] 督印人兼編輯主任 [illegible]方
▲本報報費定例
零售每份一角每月二元全年二十四元
外埠另加郵費英屬每月五角外屬每月一元
▲本報告白費定例
欲登全年告白分期收費半年截止須款收足先此聲明以免後論
短期告白費請先惠

己巳年十一月七日 第一頁 第壹萬四千零八十七號 星期六 中華民國十八年十二月七號

(INCORPORATED IN ENGLAND.)

主治
分售處
總批發

百勝驅風油

百救百中救急聖藥居家旅行護身至寶

□棗紅膠底鞋
□出品多種
□有武有文
□有男有女
□隨意所好
□任君選取

本公司出品各色膠底鞋。有黃有白。又有棗紅。均優美雅觀。柔軟耐用。各色中又分若干種類。任憑顧客選擇。總按其名。當有百種左右。單云棗紅膠底一項。男鞋有精武。尚武。達士。文士。修文。崇文。自由。女鞋有步青。步雲。步月。其間或爲絨面。或爲布面。或須綁帶。或免綁帶。款式各殊。而精緻則一。此類棗紅膠底。研究製造。成績昭著。馳名已久。與黃膠底比較。有異曲同工之妙。較之白底鞋。則有天淵之別。惠顧諸君。請認明鐘標嘜爲荷。

精武鞋

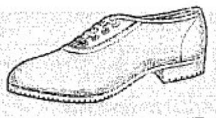

鐘標

新嘉坡陳嘉庚公司啟

民國十八年十二月五日

十三週年紀念
大減工價五折並送贈券
展期十五天

光興金莊

（夏曆十月廿二日起）

新加坡□□街門牌二二六號

光興金莊
許照湖啟

民國十八年十一月七日

唐生智何健等亦通電倒蔣
蔣介石預備離南京

專電

唐何等亦通電倒蔣

※唐生智何健徐源泉等。已聯名發出倒蔣通電。迫蔣介石于十日內宣佈下野。否則將以武力佔取南京云。該通電自鄭州發出。凡駐豫中鄂西各軍。以及湘軍各軍官皆署名。

※唐生智等之倒蔣通電昨日遞達南京。上海報亦有發表。

※據探鄭州四日曾召開會議。馮閻及孫良誠宋哲元等皆有代表列席。何健代表劉[illegible]湘[illegible]四日晨始到鄭參與。該會議結果。決定以目下在河南及鄂西之軍隊。聯合湘軍先佔漢口。唐生智部。或分出一部份由隴海路東出。沿津浦路南下。合石友三馬鴻逵兩軍攻南京。豫中各軍出發後。始由晉軍入豫填防。

※唐生智仍統轄豫中各軍。並分任劉興爲第一路司令。龔浩爲第二路司令。何健爲第三路司令。準備進攻江西及武漢。

※漢口劉峙。態度曖昧。聞倒蔣之軍隊。近方聯絡劉氏合作。

※第三獨立旅李雲杰部。亦已集中老河口。預備協攻漢口。

※唐生智軍隊。自隴海路集中鄭州。洛陽駐軍。亦撤退至鄭。將于必要時沿平漢路南下。佔領漢口。

※鄭州武漢間之電話電報線。已完全被割斷。唐生智在鄭州扣留平漢路車輛。以備運兵。

※韓復榘與唐生智代表。商議合作。尚未達到一致之目的。韓現取中立態度。惟已允唐軍通過隴海路往徐州。

※南京收到唐生智等倒蔣通電後。各要人知大局又呈重大變動。即于昨晚在蔣介石私邸開緊急會議。擬請汪精衛速來南京。商議和平辦法。

蔣介石預備離南京

到奉化去？到廣東去？

※蔣介石已預備於今明日離南京往上海。外傳蔣將返奉化原籍。又傳或赴廣東。

※蔣介石仍電促唐生智入京。

滬左派已組織軍隊

※上海左派。已暗中組織軍隊。以羅福生（譯音）爲總指揮。

※汪精衛以第二次執行委員會名義。委柏文蔚周鳳岐招集江浙舊部。以柏周爲司令。預備搗亂南京後方。

馬鴻逵已與石反三聯合

※馬鴻逵已正式表示與石友三聯合。其軍隊已自徐州沿津浦路南下。集中於烏衣間。反攻浦口。

※據上海路局消息。津浦路早已被石友三軍所佔領。沿路一帶。并無南京軍駐紮。

※傳石友三部今晨向浦口總攻擊。

※第三師毛炳文之一部。現沿津浦路北上。開入安徽。

蔣委范石生守宜都

※蔣介石委范石生爲長江上流總指揮。抵禦獨立第八旅萬倚吾部攻宜都。

青島將有什麼會議產生

※聞青島不久將開政治會議。以謀解決時局之糾紛。傳主持其事者爲北洋軍人及政客。國民黨之西山會議派及閻錫山。亦有參加。聞將由此會議磋商召集國民會議之步驟。此間[illegible]

手牌香煙

即飛手牌

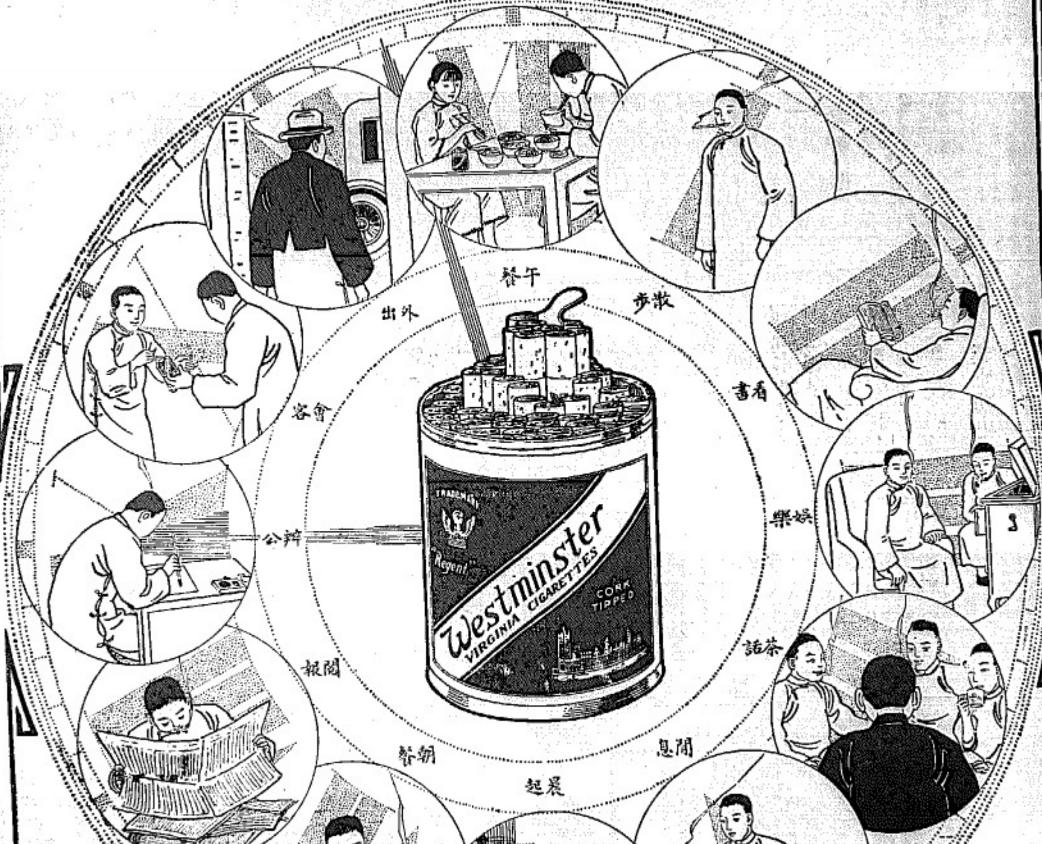

一日之中無時可少

This advertisement is issued by the British-American Tobacco Co., (Straits) Ltd.

(INCORPORATED IN ENGLAND)

CKA-7

華僑社會

本坡

四十四比十五

微雨輕晴 正好運動天

昨日華中與工商之大激戰

參觀者人山人海 拉拉隊大出風頭

—華中大奏凱旋—

昨日爲華聯盃賽第七次之最後第二賽：當賽者爲華中與工商：兩隊實力穩厚：勢均力敵：以年日屢次與各隊比賽：每試輒列前茅：華中雖有一次挫于和豐：然觀衆亦不以和豐之勝爲然：其球藝之深入人心可知矣：是日下午四句半鐘：微雨輕晴：正好

運動天氣

：記者初以觀衆此中時定多應倍：果也人山人海：不可數計：在未比賽前？分鐘：兩隊各擁一方作試球之戲：而雙方之拉拉隊亦竭于是時大出其風頭焉：花衫斑爛：高帽短棒：時而跳躍上下：時而歌三弦四：指多瓜盡翻塵：怪態百出：誠可謂極盡天下滑稽之能事矣：迨比賽時開始：公證人和偉號之銀雞一鳴：兩隊即

嚴陣以待

：是時雙方之拉拉隊又復大聲疾呼：或作怪叫：四圍觀衆咸爲所得嘩傳發仰：及比賽繼續一鳴：公證人之球一開：於是兩隊健兒之一場大激戰逐告開幕：華中隊出其奇兵：勢如破竹：每踢一球：華中之拉拉隊則大唱其

我華中風

：我華中風之歌：而或用其紅之旗：相屬於人前上：其不可一世之概：於茲可見：工商隊素稱所向無敵：無堅不破之勁旅：以該隊平日之球藝來論：傳球之捷：投籃之準：誠爲無與倫比：此次與華中比賽：衆料工商必操勝算：然而事有

出人意表

者：是日工商對投籃不穩：弱點：傳球亦不甚當：最大之弱點：則在敵方之搶球者不大得力：而後衛擋敵亦不甚堅固：致當敵方猛攻：[illegible]

凱旋：及爵人爲勵柏得：檢點員當報終止：當六時一場大激戰完畢時：雙方之拉拉隊旗職紛飛：大呼口號：一時秩序大亂而散：茲將兩隊球員探得如下

▲華中　中鋒陳炳貴　左鋒陳甦甫　左衛邱思元　右鋒蘇長統　右衛謝樹楠

▲工商　中鋒張水木　左鋒甘有成　左衛陳世鎰　右鋒林文章　右衛陳秋金

又訊：今日爲二十八次最後一賽：四隊各隊自願放棄賽權：於是與武隊當得二與一之比：不戰而勝：

▲在將各隊比賽成績結束于下

隊名	次數	勝數	敗數	積分
▲工商	七	六	一	十二
▲華中	七	六	一	十二
▲和豐	七	六	一	十二
▲同武	七	四	三	八
▲崇正	七	三	四	六
▲啓發	七	一	六	二
▲[illegible]	七	一	六	二
▲中南	七	一	六	二

大中華力士團向武體育會聯合表演

因體台國保暫行展期

大中華力士團向武體育會：原定於今明兩晚聯合表演：借助工商學校建築經費：該會辦事人事前已與慶昇平舞台上海戲班議定：每晚租銀八十元：因該台台主已將該舞台租與上海戲班：故該台主仍由昨日該舞台台主忽然向該會辦事人：提：每晚租金非一百二十元不可：再三磋商未得通融：故該項表演只得暫行展期：所有出售門票己付票價者：將票價一概付還：未付票價者則該票作爲取消：何日舉行：俟再錄聞：

泰興樹膠園

失業工人聯向領館請願

距坡十餘支碑井水港之泰興樹膠園：現由潮州人伙承主持包工割：是以僱僱工人：俱由其一手經理：惟該園容納工人殊衆：而其預定割膠工值：約分三種：即每斤一角八占：一角六占：一角五占不等：邇來樹膠市況不佳：價值低落：該包工人援將割膠工值：每斤減去二占：工人方面不允：以致雙方意見相左：爭執不決：該包工人乃援嘗退辦：并遣將工人開群：鋪作要挾：各工人遂因此頓失所業：而食宿一費：無以應付：賦閒亦有十餘日矣：經分向各方面請種持：均無切實辦法：昨日下十二時許：突有此業割膠工人五十餘名：聯赴我國駐叻總領事館請願：并推舉代表蒞明亞蓮兩人，謁謁唐總領事：[illegible]以免受失業之苦：當時唐總領事遂因辦理要務：當派李副領事出而接見：該二代表遂迷事詳：李副領事即將情轉達唐總領事解決：乃嘱二代表轉飭各工人靜候容覆：並力在商量辦法間：請願者人多擠擁：館址狹隘：致將鐵門擠倒：聲然一響：該項粉碎：各工人大起驚慌：分投而遁：迨唐總領事會同辦理趕出：而館內僑顧工人已走去一空：遂致無從答覆：一時路人不知此中原委：誤以爲若輩大鬧領館：以訛傳訛：瞬經訪者多方剌探：殊非事實：蓋路所傳：皆弊瞎猜之詞：

慘哉荊州街之血案

傷者勢極沉重 當局出令緝兇

閩人陳慣和：向操小販營業：所入足資餬口：寄存搬居於本坡荊州街第四三號寓所：惟與與一製鞋師傅某甲：性情相左：每點齒齮：距前日天將黃昏之際：該兩人忽又發生衝突：相持不下：陳某甲遂牲徒黨：從旁附持用以切麵之長刀：從後向陳背部猛戳：陳一時措手不及：致被斬傷背脊：血流滿體：痛極：狂呼救命：其家人聞聲趕視：覩狀大駭：陳因流血過多：難是巳歇：其妻亦即奔報該區警署：警長立率警前往驗傷：其時兇徒已鴻飛冥冥：莫由追捕：但從傷勢沉重：即電召十字車將之送往醫院施救：闕醫長恐其有性命之虞：旋即飭院傳飭傷者口供備案：并闡當局則已懸例下令緝兇矣：

對簿公堂

妻控夫甘棄糟糠

—柴米夫妻信不誣—

女子林月娥：經媒介紹：嫁與閩籍男子陳棟爲妻：自結縭後：魚水和諧：愛情彌篤：經產一子：尚在哺乳：彼楠閩寓於昔宜律某號屋相安無事：不料陳近日突變常態：夜夜外宿不歸：林氏覩此情形：心甚疑惑：遂夫對有所歡：惟事無佐證：莫可奈何：祇有暗自珠淚偷彈而已：斷謝東陳從變本加厲：距特不履門庭半步：且更將家費亦斷而不與：甚反而置妻子於腦後：雖林氏屢向其要求：而不得要領：歸以其夫如斯薄待：甘棄糟糠：故惟有向華民署請求乘公處斷：即會由港司傳陳到署爲命按月給以妻子贍養費若干：當時陳本唯唯：惟事後迄未履行：日前由林氏再往：因巳乃向該方署[illegible]

七集火燒紅蓮寺驗准了

—請大家注意確期—

明星影片公司特製之江湖奇俠『火燒紅蓮寺』本坡由一集至六集均有映過：現七集又承政府特准：完全不刪通過：此誠僑胞之眼福不淺矣：七集中，門法與鬥劍比前更奇妙百出：笑道人八大門徒之飛劍：隱身術：飛行術：更加利害：奈崛霸巨肅當樹膠：神出鬼沒之妖術，及劉楊隊與平江隊數千人馬之大戰爭：雙方劍俠之助戰：更覺令人眼眩：是公司劉和與攝影之高妙矣：凡看過以前六集者：不可不看此比前六集更離奇，更奇妙萬倍之『七集火燒紅蓮寺』現將在本坡放映：請大家注意預期：

前晚本坡與吉隆之電線中斷

本坡與吉隆間之交通電線：前晚什森巫蘭屬芙蓉埠附近中斷：致前晚所有來往電訊：概爲阻礙：該電線係於前日下午六時十五分損中斷：而於昨晨九時十分鐘：始行繕回：現則來往電訊：已可照常交通云：

是以推銷船與品也：於是在此家鄉聘舉班路：購地建廠：今春落成僱工人，加緊工作：氣象爲之煥然一新：進步之速：誠爲播種[illegible]中不易睹也：

「三」組織一班　內部組織：採取新制，經理一人：總理廠內外一切事務：下設總務：營業：會計：材料：儲貨：藻備各部：各司其事：而收分工合作：事半功倍之效：廠工男女三百餘人：工情之勤：以發勞資合作之精神：上下一心：如臂使指：當此勞資糾紛之際：對于工人生活之改善：均有所進步之期望：一律停工：調濟工潮：心伏振當：本廠得能無事：苟非組織完善：管理有方：烏得臻此：

「四」工場設備與出品一班　本廠設有製坯：攪碟：徒爍：乾燥四部：攝要如下：製坯工場之製坯皆係本廠製坯工場自爲之：用以製造坯子之原料，厥爲攪皮：此項攪皮：大半運自吳縣：製坯之手續：分剪料：衛氣：[illegible]：牙光：宅早五種：『未完』

「二」

實業成功史

▲華商日新搪瓷廠　本報特派記者

星洲文畫社

中西招字：騎壁閣寫：油畫炭相：文仙傑作：[illegible]

所能

[illegible]

回接上頁專電欄回

※廣州反蔣派蠢蠢欲動　廣州改組派及桂系蠢蠢欲動。惟當局關防極嚴。見反蔣軍進行順利。現

※滬工人突佔火車站　五號晚。上海勞工五百人。突然佔領滬寧路北部火車站。與上海警備軍發生巷戰。開槍

※二百餘暴工人被捕者三人。餘皆潰散。據查上海閘北保衛團。與勞工有聯絡。現該團團長李英石已被拘留。

※上海又成恐佈世界。

○十二月六號上海電、今日午刻。在公共租界中心點。行人熙攘之際。發生匪徒鎗行劫案。該二匪身穿滿之人。持人出入必經之街隊路。隨即開鎗。中有四名。街路由當局遇其一汽車夫下車。其中被擊入唐門外。經賣貨被搶。[illegible]立即開鎗。匪徒始遁去。該汽車夫傷甚重。現正在醫院治療。餘匪亦已拘獲名。被發在該街之角鋪當場擊斃云。【路透社】

宜昌附近尚在混戰中

○十二月七號漢口電：宜昌附近現繼在混戰中。但有軍隊附節巳奉命飛調赴漢口抵禦有友三部之叛軍云：【路透社】

南京已批准中俄草約

○十二月七號東京電：潘陽日人聯合通訊社訊：中俄草約：已由南京政府批准云：【路透社】

○十二月六號上海電：哈爾濱消息：稱中東路局已接到一非正式之通告：謂該路督辦呂榮寰及哈爾濱行政長官張煥相已被解職：將委任莫德惠『譯音』爲督辦，莫德惠『譯音』爲哈埠行政長官云：【路透社】

○十二月六號巳黎電。埃及乃凱洛橋引戰約簽字國之一。其之訴於中俄兩國，令由中俄兩國駐巳黎之外交代表轉遞。與者中俄兩國政府。請將爭執和平解決云。【路透社】

○十二月六號莫斯科電。昨日莫斯科共產黨之示威者。反對美國之干預中俄糾紛。并向美國大使館示威。示威者已被拘捕數人。并有數人受傷云。

評論

行矣蔣先生

自蔣介石實行與國閣妥協以來，除看之戰事，在外表觀之，固似可稍告一段落；一般忠實于蔣氏的人們，也欣欣然有喜色，以爲此後蔣氏又可從容穩坐了！然而就其內部說來，其實正成爲反比：因爲蔣氏此後的命運，決不能久以安定，而此時期，正是蔣氏的政治舞台上之命運最危險的時期，亦是蔣氏一生至危極險之時期；這，如其稍稍一按以局的內蘊，便可不必再發什麼悲觀的論調了。

現在我們已可無須說各地何以蜂起反蔣，而蔣氏又何以遭人們的反對，這所要說的，是蔣氏此刻的危機——即是他在政治舞台上的命運。

照大勢看，與之全國的軍人，雖說反蔣的，已有不少，其中最屬勢力強的，北方之閻馮，此二老的反蔣，形勢尤早就舉露無遺；其與力聯合趨來是與蔣爲難者。山東之陳調元，安徽之石友三，見之何應欽之擁護，徐州的。他們的態度，揚州最近亦已抵達了。此外的勢力圍地方，南方之湖北，作爲南京，那方也是，在今天，我們已經得以到反蔣爲後盾。各地方軍隊數，他們必須起來反蔣了，而且又能聯合。總而言之，從此以後，反蔣的勢力雄厚，蔣氏作窮途的，有若干命之人，將大國與行是得是何如者，除了在四面楚歌的境況之外，恐怕不能再付了。

蔣氏此刻所屬的軍隊，除調往廣東一部分，留在南京的有限之外，所存者已不過浙江，江西，湖北及福建數師而已。湖北地盤，何卅反蔣之軍已抵，所以三面受攻之勢已成。數月以前，從我們所知的，蔣氏之勢，江西雖定，與浙江同樣的不能守；據我們所知，因此蔣必自救一個。因爲這是他的後方守地，最是軍隊前線所在地，然而在敵人圍攻之下的蔣氏，恐怕已危在旦夕，不可能援師不至，這也是他必敗的。像我們觀察，蔣氏的軍隊現方多事，自顧不暇，其力量還爲無援的。[illegible]

專載

中央訓練部華僑教育會議概況

（二）

劉士木　錢鶴

中央訓練部：以華僑教育：關係重要：爰函暨南大學南洋華僑教育會議之後：招集黨政教育僑務各機關：並特約熟悉華僑教育諸同志：舉行華僑教育會議：會期自十一月一日起：至九日止：列席代表四十餘名：提出議案百餘起：決議案二十餘件：茲將概況述于下：

一：開會緣起

選將者：當華僑旅居異地：旣受當地政府之苛遇：復有其他民族之排擠：乃仍努力奮鬥：始終不渝：於經營工商業務之外且知創設教育機關：滿體祖國文化：吸收歐美文明：俾一般僑民子弟：向能保持我民族之精神：發達我國家之心思：具強毅團：惟念華僑興學：時逾二十年：因無整個之計畫：遂乏一致之步趨：再加以當地政府：諸多限制：良好師資：不恩供求：種種困難：致使華僑熱心興學之初衷：未能積極貢獻：殊爲可惜：本黨鑒此：認定改育事業：不特爲國家建設之必要圖：亦實爲民族復興之任務：値茲訓政開始之期：對于華僑教育事業：亟應圖謀積極之發展：前經本部部務會議：決定約集與華僑教育有關之重要機關：或團體：會同擬定華僑教育整個計畫：以利推行：爰訂於十一月一日在本部開會歡希

當部推派代表二人：屆時出席共商一切：並盼在會議前：將關於華僑教育之各項計劃：反刊物：賜予全份：藉供參攷：事關華僑教育根本大計：諒能樂予贊同也：中央執行委員會訓練部啓：［未完］

華僑社會（二）

南京中央國術館覆本坡福建會館公函

逕覆者：頃接

貴會館函電：內開與南國術團體世晃等：由南來宜傳國術：僑等擬就地設中華國術館：爲南洋提倡：並建夠館聘名義尊山：惟此

欣悉

諸僑胞熱心提倡國術：強種救國：易勝欽佩：除爲電準復名義用新嘉坡中國國術館與組織一致外：所有組織條例：檢寄兩份：即希查照：並將成立日期：及公推館長姓名具報：以便函寄聘書：刊發關防：分别備案：是爲：此致

新嘉坡福建會館：

附組織條例兩份：

張之江

中華民國十八年十一月二十四日

少年歐不畏法

被罰鞭打六鞭

少年某：近日吉隆坡：因迫於衣食無着：挺而走險：前因攔途搶拾一馬來婦人手鐲：致爲警庭判罰：鞭打六鞭：但該少年怙惡不悛：昨又敢故攔途截搶一老婦所攜兒童手上物件之手鐲：復被該婦人呼捕截獲：前日具在第二警庭提審：由檢察官甘甫氏對官宣稱：關警署方面：不欲將該犯送入感化院：因該犯承認彼之犯罪：實爲飢寒所迫：不得已再挺而走險：故以爲如按庭方面：能加以嚴懲後：由搶押解回吉隆發落：問被告服罪否云：法官曰：余將再加以嚴責：諒從當戢永爲心抜也云：於是乃處令再鞭五鞭以儆：

前晚本坡與吉隆之電線中斷

本坡與吉隆間之交通電線：前晚在森美蘭芙蓉埠附近中斷：致前晚所有來往電訊：概爲阻礙：該電線係於前日下午六時十五分鐘中斷：而於昨晨九時十分鐘：始行駁回：現則來往電訊：已可照常交通云：

本屆巡迴庭經過之時期

本屆巡迴庭提訊各案：歷時一月又一日：經於前日結束：此次時期：雖屬延長月餘：但所訊各案件：則并不多：蓋僅十一宗而已也：不過此次之所以延長如此之久者：則罪計審訊械物閩僑殺案：所經過之日期：旣有十四日之多：故該案乃費此次審期延長之唯一原因也：

華人因盜案被判處六月苦監

期滿即驅逐出境

昨晨地方法庭提訊：一華人因盜取罪被控一案：被告高室水歷有罪：同時總警監米勒的菲氏則宣稱該犯曾在一九二五年時：已

判罰苦監十年之華人

希圖致卸

曾因罪：判決驅逐出境：但當時則并未即時執行：加以驅逐：但該犯離開本地後：現復潛回當地重操盜竊生涯云　法官聆畢：乃向被告宣曰：你乃爲公衆治安之破壞者：判你入苦監六月：總警監則曰：被告六月苦監期滿後：總即驅逐出境：不必再由警探監視也云，於是即照所執行：

昨日本報載：本屆巡迴庭最後一案：一華人希圖搶殺一馬來巡捕：致被十年苦監案：茲續探誌被告在庭訊時：曾提出種種之辯辭：希圖致卸：其詞謂當彼行於該騎樓下時：忽見有一物抛視之：乃爲手槍：即擬將之交給捕巡是處之捕：以爲盜賊：但該巡捕一見時物：即轉身而跑：彼遂被追去：致爲誤云：

一宗十二枝案判結

處罰有輕重之分

本坡晉梁尼館四五號三樓：被警探到此搜查：當時抄獲十二枝賭：及賭費三圓八角：并將與此案有關之婦人陳氏何貞二口：速控於警四庭一節：經誌本坡：嗣此案昨經審訊終結，法官訊悉該婦氏係受僱爲傭：特從輕判處罰金十元：惟何貞則有主賭情繫：律之以法：罪弗容赦：應處以罰金二百大圓：倘無資料罰：則改入審工監兩個月作抵：聞梁氏案合繳罰：已獲省釋：

小霸王張冲

——上下二集不日公映——

歷演「水葬缘」諸武術影片：自著名之張慧冲自「上集小霸王張冲」開會後：其藝術登幽：其聲譽亦日噪：時下觀衆咸以東方范朋克譽之：張于最近又攝成「下集小霸王」：蓋聯上集未盡之情節：計拍製時間經十餘閱月：內容工程之偉大：概可想見：是片外景則叠富：如山之巔：水之涯：極崎嶇峻險：張等實地躍馬騎驟：決鬥其間：是使觀者驚心而動魄云：

星洲工部局報告

——一週間之生死人數——

本坡工部局衛生官報告：稱截至上月三十日止之壹星期間：本坡之生產人數：共四百一十二名：其生產率爲四四：六七：死亡人數爲二百二十四：計開男一百四十九：女十五：死亡率爲二四：二八：去年同期爲二八：五一：去年同期爲三一：二六：

△死亡者之國籍：

歐洲人二名：

中國人一百九十二名：

馬來人十五名：

印　人十三名：

其他國籍人二名：

△死亡者之原因

瘧氣症廿六人：

瘧熱症十三人：

肺癆症十五人：

腳氣症十一人：

抽筋症廿六人：

肺炎症廿三人：

其餘居本坡未及三個月而死者十六人：除去此數：其死亡率之實數爲二二：五五：嬰兒之死亡率爲一七二：三：去星期爲一七九：四：去年同期爲二四九：二云：

英才學校近訊

將互選負責職員

本坡公立英才平民學校：以十八年度董事任期已滿：故十九年度董事：本經舉定：茲擇於本月八號晚七時：在該馬坡奧國亭校址：開董事會：并互選負責職員：藉維校務：

不得價失

——貪之戒——

引起一場官司

大坡玻璃枝街：原有一粤人設攤道左：經營燒味茶生理：昨日下午三時許：有兩粵籍婦到此啜茗：該攤夥伴隨以燒味兩杯與之：談兩人如不懂：轉身詰問：位及遺貨何未收檢：惟兩人以該紙幣明明放於桌面：一旦不見而走：儻不追問：于心有未甘：且此時除若瑆三者之外：則無其人：因此鑑於此幣爲伴所收：乃向其討回：詎該伴剛否智昏：始終拒絕：該兩人以其物難理喻：即投該區警署：將情向當警員告訴：并稱該幣有某種暗號：該警目遂同探員前往該燒味之茶攤查究：旋將該伴搜身：當搜出回原幣，橫街該兩人所報失六：號碼相符：警等以其不問自取：有乖警章：立將該伴拘回警署扣留候辦：

逮捕廊下客

共計十餘人

接二連三

通日來警探在各處街道：迭捕小販，異常嚴厲：前二馬路街由街口雨旁騎樓下：原有易卜者補鞋匠及書販等：在此各理所業：藉營衆活：不料昨、正午十二時許：有警探驅車騁至：指若當疏檢廊下：有礙交通：遂將十餘人捕去：其中有目者與跛者約有：形形色色，不一而足：乘者惶踊趾書籍過多：未有攜去：而附近一般小販受此影響：頓成驚弓之鳥：紛紛奔路而逃，一時秩序爲之騷然：

非欲拐帶

但愛其首飾耳

昨日有少年華人，因拐帶小孩：致爲巡捕拘獲：控之於案：昨日由□方法庭審勸氏提訊：被告宣稱當彼被捕時：雖係手攜小孩：但彼則并非欲拐帶該孩：不過欲

★主治　凡一二三期梅毒及發毒：變症難論病勢何重：用此藥丸內服：其效如神

★服法　成人每日三次每次二片飯後用開水吞下小兒減半

此藥并可爲梅毒預防之用其法於交接前後各服一片每日四次連服四五日可以遏止梅毒之傳染

★包裝　每瓶四十片

※梅毒新藥內服新藥 三德新六〇六片 OSNEOSAN　每瓶一元半正

六〇六乃德國醫學及科博士所創製者也因將動物試驗直到第六百零六次纔得完全的結果故以命名者六〇六發明雖辛苦發明但製之六〇六片極純樸有走以來醫林之滑道梅毒一掃而淨而醫藥界亦大震之況藥但留六〇六係一種純粹注射藥品其老手之將生於使用時須要慎重之屬兩與煩瑣之手續且有種種困難應用之際故醫家多不樂用一二若手以注射六〇六功效相同者之出現如大旱之雲霓而本廠特別製造之三德新六〇六片恰時代之要求爲理想的飲片服經數十數年而今始確認其勤力與六〇六注射完全相同故凡以來實驗醫界來者至實實證明此藥優點簡列於左

（一）三德新六〇六片爲內服藥故較諸注射藥既免發生痛楚之勞而能杜發生過毒之虞凡有病人恐怖打針之危險者得此內服良劑誠如救星矣

（二）德新六〇六注射時必有痛苦而內服三德新六〇六片則毫無苦味絕對安全

（三）三德新六〇六片兼有預防梅毒之特色較諸注射療法尤著卓效

（四）因注射劑藥每易入則藥物毒性用之能較入而藥於三德新六〇六片則維持久保存於空氣中藥性絕對不變毫無害毒服用者可萬分安心

※各埠經理處

振興和光十九號　吉隆坡爪哇街二百六十號　庇能打銅街三百六十六號　怡保　蘇島棉蘭　萊成路二馬路　納閩　山口洋　大呷　安汶州　謝長記　元泰藥房　協和隆昌　長發　同濟公司

大馬路南山街門牌第十九號

A. C. K. CO. BRANCH, No. 19, UPPER CROSS STREET, SINGAPORE.

美商上海三德洋行新嘉坡分行啟

※本埠分銷處

青山亭　廣州大藥房　大坡大馬路　泉芳大藥房　小坡美芝律　大坡水仙門中華大藥房　小坡大馬路中興大藥房

※治療傷生各病之聖藥

安吉阿樂水 "Angier's Emulsion." 曾經名人醫用以療治肺癆及其他傷生重症咳嗽血咯用後能增加胃中之消化力強健身體其治病之功能極爲顯著及肺癆各症之良藥此藥水經各大醫生極力介紹而爲醫治肺癆傷風瘰癧小兒軟骨病血虛及一切重症病後之聖藥此藥業在東方各國行銷洽大之令譽

共有兩種各大藥房均有發售以備購用

［四］

ANGIER'S EMULSION

ENDORSED BY THE MEDICAL PROFESSION

日其所委託僱其妥爲保管：然則所造未免太過州手：被告日：然：但供余在警署時：即被拉及身上首飾也：若是則候受罰貴其過失：其棧殿：時警監米勒的菲氏則要求准展期：將該案展期：待查明確罪證後再訊：官准從警署所請：故案押官即准如所請：將案展期：

新房屋招租

啓者：新咨路門牌 a Vaby Rd. 左面偏特營造有限公司新建之三層住屋宇樓台式樣中具樂市區二樓及三樓俱有房間出賃光線充足空氣流暢有諸新式電汽及自來水等俱備欲租者請親來接洽

一九五九年十二月七日

業主委托代理「一九二七」有限公司啓

葉奇可止咳丹

劣藥雖親亦拒
良藥雖仇亦舉

藥品乃當堂見功之物。爲優爲劣即日便知。蓋咳藥之極難得者。在於能兼顧各臟腑。而有統治之力。因有等咳症。似寒又似熱。似傷又非傷。最爲棘手。但奇可的止咳丹不論寒咳熱咳久咳新咳痨咳等症。凡孕婦童叟俱皆應驗可以十人服之而靈應者。有八九人之多。所云良藥雖仇亦舉。劣藥雖親亦拒。此固善善惡惡之常情也。此丹之所以神妙。係因其能將痰涎化水。由小便而去。自然氣順。與別家咳藥完全不同。咳者一試便知此止咳丹之神妙也。每盒五角每打五元發行另計

▲皮膚病的靈藥兩種

一名皮膚水　一名百藥油

治皮膚之法本有燥性濕性之不同故有等須注意殺蟲(虫旁)之藥以止癢者有如本號之皮膚水是也有等則要無刺激性之藥以治爛肉而乾水者如百藥油是也蓋皮膚之病多端即絕不能出於此兩種藥範圍之外茲此兩種藥有消毒解毒止癢之特別能力更可以保護皮膚不致有惡爛之虞茲將該兩款藥之各有所長及治法列明於下以便諸君分別購用

▲皮膚水限鐘數見功

此皮膚水治血熱濕毒癬癩凡無名風毒蟲粒癢搔起點各病限一分鐘止癢藥香而不污衣價五角二角半

▲百藥油治爛肉乾水止癢

此油治胎毒惡瘡血熱瘡瘍皮膚濕毒無名風毒蛇水點被損手爆腳消腫生肌抹過後無刺痛見功極快價三角

▲微瀉藥調胃丹

此藥服後不肚痛不淺水微瀉一次而止凡頭痛牙痛各皮膚病大便閉結積食等病有特效奇可月服四次能免一切毛病誠應酬客之藥寶每盒二角

黃金油 此油可擦可食味純力大比之別家祇有薄荷味者不同治牙痛肚痛吐瀉風寒翻消暈船暈浪神驗異常
價二角，角半

頭痛散 奇可制此散於十餘年與別不同專治頭痛牙痛有米[illegible]包散服不苦藥重一分六厘見功快過別家二分七重的藥
每包七占每打七角

代理處 小坡福壽棧　春生和　諸[illegible]萬元和　二馬路培元堂　竹腳萬山堂　加東萬山　吊橋口友析　四馬路惠生堂　火非同和堂　吉隆坡美蘭新光明公司

葉奇可專醫咳嗽婦科肺痨吐血等症

正紅花油白樹油

此兩種油最多贋假其以假藥[illegible]充多小則視沽價高低爲定但本號貨眞價實保無以假藥誤人

舖在海山街四十六號葉奇可啟

◻仍以佳者與諸君！

諸君所聞對於醫治痛之藥無論優的劣的不同的當以數打計惟良好之藥劑即爲李德立氏東方香樹膠 LITTLE'S ORIENTAL BALM 是也此藥風行世界四十三年經實用之試驗加以精益求精而成爲醫治　頭痛　腦筋痛　風濕骨痛　臀骨濕痛　風濕腰痛　喉痛　胸部寒冷　筋骨扭傷　勞傷等症最有効最迅速最穩妥之良藥

各藥房均可購得

活丹燈胆的確優良無有能出其右者

馬來唯一代理　寶丹力爪亞貿易公司　檳城　星洲

Sole Agents for Malaya
N. V. STRAITS JAVA TRADING CO.,
Singapore　Penang

※德國列武糖尿丸

▲腸胃的革命到了
▲腎臟的鐵軍來了
▲膀胱的健將也至了
▲害糖尿病的同儕們還怕什麼呢

糖尿的病原。乃由職業安靜。心思過度。以致腸胃失調。腎臟虛弱。膀胱乏力。始則飲食不消。而食量反見日增。繼則小水變質。口乾汗發。而精神日疲。終則便溺成甜。散入百體。則百病叢生。而至於不治。世之死此症者。指不勝屈。德國醫學博士列武。憫此症之難治。乃苦心精研。發明此丸。通行歐美。活人無算。本藥房鑒於南洋同儕。患此症者。日見其多。故特採辦南來。以供濟世。耑此佈告。諸希　公鑒。

注意　服法簡便睡前。每晚祇服一小丸。連服數晚。即覺糖消體壯。如有未明糖尿眞相若何者。本藥房可代爲詳驗。概不取費

（列武糖尿丸構形）

星洲小坡大馬路門牌三百零九號至三百十三號
仁濟大藥房總代理

本藥房生髮香油乃選最品來發廳品加配百花香草浸製而成氣味香濃油潤不膩無論男婦毛髮枯黃稀疏脫落斑白之際者每日梳洗時將油搽髮數日之內定能新髮重生枯黃轉黑軟潤幼滑永無雷髮稀疏之弊常有洗髮香水梳去頭皮爲所油膩價甚相宜
小坡大馬路仁濟大藥房謹製

屈臣氏新出世鮮橙汁

總代理 屈臣氏公司

華僑社會 三

外坡

麻瘋救濟會大得戴領事之贊助

檳訊：駐檳領事戴培元先生暨乃兄芷汀先生，凡慈善公益事，無不聯力贊助，此次中華麻瘋救濟會代表李君景賢，暨星州勸款委員吳非君，來檳呼籲，擴張事方面，先由陳嘉種君介紹，引導前往接見，即得異常贊許，由何如群君請作個介紹，當給予公函一通，又團體及個人專函百通，已於昨日發出，勸捐款方面，經何與李三君請求同事設法，逐懇幫捐，設折國幣四百元，噫，吾人官如戴領事者，誠不可多得也，並何如群君之熱心介紹，亦足一稱焉，故特而誌之。

毆翁逐子之淫媳判斷案

僉事埠亞國岸之某客師婦人，現己年屆不惑，年前經喪所天，以已無所出，取其夫兄之子，年方九歲，入嗣為螟蛉，並與夫兄異室而居，向有家翁年八十，現年七十九歲，向為該婦奉養，詎該婦不甘獨宿，竟與某甲發生戀愛，近更明目張膽，公然同居，竟將老翁及繼子毆逐，自佔該屋為已有，翁挾愛孫，投奔其子之家，即婦夫兄之家，說明被逐原因，夫兄自思該屋原為弟有，婦既不守寡規，喪盡廉恥，自然不能為弟婦，何能霸佔此屋，遂於昨廿六日，將翁帶往保埠，與民政衙門署，訴陳情，並請斷該婦，既背夫則，不能佔有前夫物業，判將該屋歸還其夫兄所有云。

巨港支部電請嘉獎馮庸

巨港專訊，對於國事，素甚關心，自俄人寇我邊疆，巨港支部即電請國府嚴厲對俄，近聞瀋陽馮庸大學義勇隊，自動加入前線，為勁俄之工作，此種同志，莫不欽其勇敢，特電請中央明令嘉獎，以勵民衆，茲探得電文，照錄於左：

南京中央黨部鈞鑒：瀋陽馮庸大學義勇軍，及衛國將士奮死衛寇，忠勇可欽，請政府明令褒獎，以勵民衆，巨港支部魚叩。

荷人呈請巴督批准市廳開西蘭泉水計劃

［巴訊］本埠水量，自供缺乏以來，雖自來水當局，設汲汲進行各補救法，以應付居民之需要，然在此天熱之際，居民需用水量，比較平常特別增加，而泉源產量適成反比例，所以有居住於高樓者，因水量不足，壓力甚小，不能直通高樓，往往有不能得水者，致此本埠之一部份荷人，頗感不便，乃有聯名呈請巴督批准市廳開闢西加蘭泉水要求，其原來可擬計，惟政府所以遲遲未行批准者，因係以西加蘭泉水，原為應付該處農民灌溉稻田之用，一經開闢為自來水源，恐予該處居民以不便，據公盛報記者意見，謂荷人如果認為該處泉水是不夠，將牛搭之游泳池，暫行停止，因該池之水，全賴自來水供給，而享樂者，只其一小部份之荷人，荷人如此減省，自當先實行云。

同教黨機關報夫授婦受

巴城訊，巫文黎明日報，係荷印回教黨機關報，該報因經濟窘困，日前已宣告停版，旋該報停版後，黨務宣傳，恐受影響，擬改刊週報，以繼續宣傳，現據他方消息，該報編輯人員，不惟數月來無薪水可領，即前總編輯拉篤氏，與加多肯咸納氏，因平日劬勞過度，致患腦症，該報亦不能援助，現該報當事人，乃急謀將館內一切機件，概行售賣，以免拖欠租費，聞已於本十八號（前星期二）由代總理做哥羅氏（回教黨領袖）簽押，售賣于做哥羅氏夫人，再由做氏夫人發出謀佐之宣言，謂不忍該報破產，故特出資承購云，此項手續，經某方特提出質問三條：一、做氏身為黎明代總理，為何將黎明機件賣給合夫人；二、黎明報停版未及一週，為何即急于求售，況正式總理沙林氏，行將抵埠，何不再待沙林氏到來後，共商解決辦法；三、凡有股份公司章程，即如其他印務局等營業失敗，欲全盤招頂時，須先得股東大會之決議始可，蓋非私人財產可比，何得以代總理之名而作正式之交易，故預料黎明將來糾紛，必不易解決云。

萬里洞轟動全埠之殺姦案判決

△判處十年有期徒刑

萬里洞馬吃訊，距今二月前，馬吃四號園都，有一年方十二之少年謝某，與其妻，及其妻之情人彭某二命案，當時轟動全埠，此案現已判決，謝某被處十年有期徒刑，謝某不服，不願領受，決定上訴，茲將該案情形之經過，公諸社會，謝某與彭同在馬吃四號園都謀碳公司礦廠做事，平日甚好，謝某於前年秋託水客將其祖國之髮妻帶出，同住一起，彭某人頗有心之彭某，首發科誘，謝某之妻，方才由祖國到來，人地生疏，怎禁得彭某之甜言蜜語，中彭某計後，遂與彭某由苟笑而性交而同居矣，當時謝某以為事屬醜聞，不可外傳，但怪自己交友之不慎，遂托友轉與彭某磋商，詎彭某不惟完無條件答覆，且云你妻已愛我，所有，你無勢力，能奈我何，謝某聽得氣不忍下，報諸該廳中館之荷人，詎該荷人又袒護彭某，謝某無其奈何，謝某只得一忍再忍，乃控諸默氏和波里西，而默氏和波里西又不受理，且不准謝某住於馬吃，遂差如洗之謝某，只得離命是聽，遷住於丹容板踏，彭某以為事已了結，謝某亦被趕走，得意洋洋，遂寄語謝某，你奈無勢力，怎奈我何，謝某聽着憤火中燒，馬上買得一張二寸長鋼刀，由丹容巴粦，經過了二日二夜之久，就達到了目的地，在彭某屋外俟候，天方亮時，謝某之目的地亦達到了，但見彭某屋中，橫陳着一男一女的死屍，謝某做完了他的手段，馬上親到地方官署自首，這案大略情形就是如此云。

新嘉坡高等審判廳通告

破產條例第四十四號

一九二九年、六百三十三號破產案

債戶紐美號

債主渣打銀行 Nederlandsch Indische Handelsbank

為通告事，在新嘉坡直落亞逸街三十一號開設紐美號之東主，據新嘉坡直落亞逸街三十一號渣打銀行在本廳控告你之破產，為此本廳特發出通告，令該通告在本坡華文報館刊載兩次，並將其案詞及庭令各一份，貼在本廳之通告牌上，即認為已了通知你被告之額，茲特訂一九二九年十二月廿日上午十一時在本廳審訊，屆時你須親自到堂，否則即於你之缺席中，審出取消債權之命令也，該案詞可向本廳呈請參閱此佈

一九二九年十一月二十九日　註冊官林坤德通告　【一】

新加坡高等審判廳通告

一九二九年第一千三百廿五號之訴訟案

原告與兄弟有限公司

被告義豐公司

為通告事，新嘉坡吉寧街四十二號義豐公司據原告即新加坡柔利亞律五十九號與兄弟有限公司在本廳控告你被告要求償還於一九二九年八月十六日及一九二九年八月廿二，由被原告所運交與你被告之貨物餘款一千零三十三元七角九占，本廳特發出庭令令將該通告刊登報上，即認為已了通告你被告之手續，凡你被告對此案有所申辯者可於此廣告刊登後八日內向本廳入寫呈到法官，否則將從事對付你被告，特此通告希即注意

一九二九年十二月五日　註冊官禮徵士通告　【一】

新加坡福建會館徵求新會員

（每名入會金至少五元以上者）

本會館自十六年冬倡議改組，即有新會員之徵求，每名限定入會金至少叻幣五元「亦有出數十元數百元至千元者」，藉以示會員資格之標準也，施至今閱時……不下二十餘萬人，如此熱誠之會員，而不採行登記納款之辦法，則選舉權不僅不能普及，且手續諸多，從何着手，故依本會館所訂新章程，舉行登記，結果得有會員四百餘名，平均每千人中得兩人，殆因事屬草創，罕見罕聞，假使通世成所謂有會員，由此產出選舉，方有根據，改組大計，以此成功，委員大會，從斯成立，更證例凡百會務，會相之以順序推行，是此舉記非有裨于我會館團體之團結，不其偉乎，茲易選迄今兩年，在綠商會董業已更新，為備充會務計，特舉行第二次登記，仍循前規，納金入會，其我館員僑中，曾行繳納經驗，當地法執者，籌有登記權利，希勿輕輕放棄，登記時間及地點，詳若下列：

「一」時間由本年十一月　日起至新年一月廿日止，每日下午三時至晚九時

「二」地點在武吉巴梭律怡和軒俱樂部二樓，備有印便登記表一種，可富（?）領取

民國十八年十一月廿六日　【一】

投資界之嚮導

第十三回　撰稿者

一事之將來可以付度於先前，此語誠足駁為，亘時常可以見及也，雖國際暨社會生活以及貿易等事，亦莫不盡然，余此則所欲者為貿易，此對於諸君之生命與衣袋具有偉大之勢力也。

余試可以示君之證：如何以解決諸君之衣袋，而得有効果，譬如亦或在上述保實之南竹油己，此則對於諸君之衣袋或銀行之帳項，皆有極大之效果，諸君欲知詳細，余願請君閱讀新嘉坡巴打利律十八號油棕種植有限公司，則可以明白也。

諸君當然已知此為油棕，誠然，此為余所耿耿於懷者，想諸君曾讀余以前各段之廣告，自信已得到非常之效果，「但君應役終日忙碌，向巴打利律十八號通信，則可知矣」，余雖不欲使諸君閱讀終日頗讀余這篇文詞，此篇非上述，已將完畢矣，與一次之股票早已很快售罄，而第二次亦已「一帆風順」，將會壺矣，然余豫料告君該第三次之股票的發售日期：「聰明之人，固不需余之嘵嘵也」。

然余有所謂教於諸君者，在過去之幾年，諸君曾否閱及報紙或月刊，若然，則諸君當已詳知棕油之事業矣，其所刊載，非僅在商業欄，即普通新聞欄及評論欄，亦時常可以見之，報上對於此種事業，具有「六種理解」，諸君若加以注意而留心讀之，必系認為較米實要之一項。

在馬來半島者想，於本館之一部份，對此油棕之種植，確有極優當，油類可錄，在此一部份中之一，則佔便宜，油棕種植有限公司在此地有一萬英畝之地段，在此種式情形之下，唯此途可獲商業上之良好成績耳，計已開墾者有四千英畝，此地段將來所有出產與價利，諸君仍可與之共享，只須購次股票三十元，然後每月繳足十五元，至十個月共繳四百八十元，此為三股之價，倘諸君祗買一股亦可，即次十元，次十元，然後每月五元，八個月共一百六十元，苟諸君能知有較好之投資者，余敢請君勿，同時敢請諸君注意報上所載之關於油棕事業者，則幸甚矣。

諸君欲知將來利益之詳細

請將下列格式填寄

油棕種植有限公司

辦事處新加坡巴打利律十八號

寄交請將貴公司之小書惠下一冊為荷

姓名……………………

住址……………………

廈門可成茶莊

一等鐵觀音

靈芝名色種

一等白毛猴

總代理新嘉坡公盛行匯兌信局

民國十八、十一、十日　【一】

諸君何故身體衰弱？
夏露氏補酒能使諸君強健

諸君身體衰弱是因血衰不能予身體各部之強壯故貴體之衰弱與苦惱殊不為奇
夏露氏補酒功能使諸君血富而健康誠如是乃能流行於全身各部而迅速恢復諸君之生機以享人生之快樂也

贈送酒杯

本公司特製水晶酒杯適足容載一服之酒附於大樽之夏露氏補酒以送顧客時[illegible]用購酒請向索取

Hall's Wine

夏露氏酒並給人身健康與強壯之補酒各上等藥房酒商及新加坡與檳城一非洲東方貿易有限公司均可購得
唯一七八英京倫敦士蔑芬士梯士有限公司

African and Eastern (Malaya) Ltd.,
100, 100-1, 100-2, Robinson Road, Singapore, and Penang.
SOLE PROPRIETORS:—STEPHEN SMITH & CO., LTD.
BOW, LONDON, ENGLAND.

EASTERN UNITED ASSURANCE CORPORATION, LIMITED.

聯東保險有限公司

石叻麻六甲街門牌三號C三樓

中國人之保險事業應惠顧中國人之保險公司
敝公司之設原完全保水火險并摩托車各種損失賠償快捷公道保費低廉使僑胞財產永固區區保險費吾僑商業中不無少補耳倘蒙賜顧一律歡迎

正副主席　薛中華　王順池

董事　余應林　許山風　李採瑞　李高里亞夫　黃兆廷　殷雪村　邱雁賓

總司理　孚范
副司理　L G 贊臣
司理兼兵務　H H 贊臣

他父親的八年經驗

證明嬰孩自己藥片確能調和腸胃扶助出牙

暹羅盤谷埠南通貿易公司經理林有道君素來深信嬰孩自己藥片為小兒適用之良藥蓋本其幼幼之心特允將其對于該片經驗情形佈露於次以供世之爲父母者之參考焉

林君云「小兒現年八歲自出世以來常服嬰孩自己藥片其結果殊爲滿意無論何時發拔頭闊或胃口不開一服此片便能聽飯有時腸臟失序此片立能糾正而調和之且當彼出牙時期此片尤爲其得力之安慰物也」

嬰孩自己藥片爲韋廉士藥局特製之小兒專藥純潔和平效靈味美無論小兒年齡之長幼凡患食積肚瀉抽搐嘔吐傷風發熱出牙網蟲以及一切腸胃病均可服用而收奇効焉

遠東總發行爲韋廉士醫生藥局各埠藥房均有出售

瑞昌西藥行製鷄牌夏藥

南洋總代理石叻庇能埧羅太平會豐大商店

總發行所永樂街門牌四十一至四十三號瑞昌西藥行

咳嗽不祇難忍且易傷身

請用極有神效之鷄鴨嘜止咳丸！

各埠藥房均有代理

香港永樂街瑞昌西藥行總發行

援助出獄犯人會啟事

啓者本會自一九二六年成立以來對于出獄犯人乏適宜之職及予以經濟之援助等均有良好之成績凡出獄犯人欲覓職業者除公共休息日之外請於禮拜二及禮拜四日下午三時半至四時到馬順街天福宮內與陳君邦元接洽可也特此通告希各注意

民國十八年二月十五日

PASTILLES VALDA

演說家體操家戲劇家請試華達丸他們必覺快樂

SOLE AGENTS: The Successors of
MOINE COMTE & Co., Ltd.
UNION BUILDING,
Tel. 4960.　Singapore.

國內要聞　三

潼東戰事告一段落

△朱傳經之談片

北平訊：行營參謀主任朱傳經，前晚由豫省來平，昨向記者發表談話，對於前方軍事，詳述無遺，茲錄之於後：

朱氏行程

予隨蔣主席於二日到許昌，正値劉鎮華部隊潰退許昌時，而許昌形勢異常危急，鄭州緊急，蔣主席於三日到許昌，是時鄭州二十師所部緊急向前方開拔，前方防務乃告穩固，予於到許昌之第二日，即奉蔣主席命令赴伊陽見阮玄武師長，十日行抵伊陽，於晤阮後，十二日離開伊陽，當晚十二時抵臨汝城，晤軍長楊杰，十三日乘飛機至禹州，十六日回抵鄭州，十八日遂返北平。

蔣親指揮

蔣主席於三日抵許昌後，即接何成濬由禹州打來軍用電話，謂密縣失守，敵人[illegible]，蔣得報，極爲鎮定，即答云：敵人縱然將鄭州包圍，甚至於徐州失守，能奈我何，[illegible]云云，蔣之司令部，設於火車內，車上設有軍用電話與電報，蔣之左右並無參謀長，副官長，[illegible]，事由蔣親自辦理，所有一切命令與軍事計劃，均由蔣親自處理，有時並擬數千字之訓令，因勞動辛勤，故面形消瘦，但精神甚佳，每日於計劃軍事之餘暇，必到野戰病院看視傷兵，並有時乘飛機赴前方偵察軍情。

伊陽情況

予至伊陽，係奉蔣主席之命，阮玄武師長所部軍事上任務，係佈置由伊陽登山面嵩縣面新安，其計劃擬以阮部截斷敵軍之歸路，阮部計四旅，任[illegible]，阮部係於十三日開抵伊陽附近之[illegible]地方，該處土匪極多，近九月來盤踞佔領，[illegible]上匪被殺者[illegible]，情形極慘，另西北軍開到，匪即遁去，丁多被匪入擄，婦女則被擄[illegible]，阮到伊陽後，匪即逃亡，始恢復市面，阮所負機預備隊之任務，係受蔣主席直接指揮，七日至九日，爲徐源泉與宋哲元戰事最激烈之時，地點在觀音山，三得三失，死傷逹二千餘人，徐部傷亡約九百餘人，且所受之傷，皆係刀傷，徐部兵力與敵比較，幾逹三倍，西北軍進攻，係用波浪式，前仆後繼，極爲猛烈，九日之役，雙方殊死戰，如亂砲，山砲，迫擊砲，炸彈，飛機，步槍，同時齊發，彈如雨下，血殺得天昏地暗，日月無光，血流成渠，屍積如山，一時遍地皆現悲慘之象，此次豫省全部戰事，當以觀音山一役爲最激烈，當徐作戰時，有該地土人名四百斤者，率領數人大刀一柄，每日必衝入敵軍陣地，手刀敵人數名，歸來吟詠自若，殺氣滿面，前線上有此怪人，亦戰事激烈聲中之佳聞也，戰事最激烈時，徐之司令部仕廟下街，該廟與前之[illegible]電話，有被子彈打斷，電信隊長即冒彈修復，該電信隊電話隊長某，以[illegible]

堅守臨汝

二日西北軍佔領密縣附近，唐總指揮(生智)斥孝義指揮，彼時唐所帶僅有士兵三連，敵軍正蜂擁而至，情勢如潮，左右堅請唐氏向後方撤退，唐謂：敵軍欲突破我軍陣地，但兩翼不開展，行見敵軍入我陷阱，不久即將被擒，可以勿慮，乃固是唐之陣線始終未動，此路由唐指揮，爲右翼也，至左翼則由楊杰擔任，上官雲相旅亦歸其指揮，上官旅在佛光路與敵軍激戰，此地爲登封至洛陽之要道，若得此地，可以直趨洛陽，楊杰本人，則守臨汝城，所帶亦祇特務隊數連而已，西北軍將臨汝城重重包圍，楊曾召集所部軍官會議，當時有請撤至城外土寨者，有請向後方撤退者，楊大不以爲然，尖以手槍置案頭曰，誰敢言退者，飲子彈，當時變色俱厲，各軍官無再敢言退者，因是堅守城池，故該城始終並未失守，外間所傳之臨汝鎮，(即自由縣)距臨汝城約有七十里。

中路戰事

何成濬所任者爲中路，前方各部隊均由何親自指揮，奮勇前進，秘密無發明，積疾大作，而軍事上工作則未稍懈，魏益三部最先所負責任，係擔任中央軍集中，因係抵禦西北軍之主力，故有損失，蔣主席已命漢口行營撥給槍彈等項，予以補充，現魏部已在鄭州附近從事整理與補充，蔣主席對何之奮勇作戰，甚勉有加。

朱將赴鄭

現在前方軍事節節勝利，潼關以東，軍事可告一段落，前方傷兵，多收容於許昌野戰病院，其中已受有刀傷者估多數，足徵西北軍子彈已將告絕，前方密邇西北，早晚甚涼，然軍衣已解到十五萬套，戰地皆山，樂士藉據易於損破，而水極少，河非有泥乾之處，我軍並日向陝省推進，前方運輸上殊感困難，利用汽車牛車以任運輸，但有時汽車牛車亦不能行走，不得已乃補充民夫以代運輸，予在平少有耽擱，日內仍擬赴鄭一行云云。

襄陽機炸燬廣州方便醫院

▲燬房屋七間

▲死傷數十人

自與晉冬聯合桂軍開釁後，粵當局除調海陸軍協防西北江外，並派出飛機分別飛赴西北

江敵軍陣地[illegible]炸，昨十八日八時，中央及粵名飛機十餘架，復飛赴梧州[illegible]偵察，至十一時陸續返省，襄陽號飛機於十一時四十分鐘返省，飛至長庚路方便醫院時，機內炸彈，忽跌下方便醫院內之宜春巷，炸燬房屋七間，死傷留院病人及探病者數十人，航空處及公安局聞訊，即分別派員前往調查，茲將情形分誌如下。

落彈原因

該機于是早奉命出發炸敵，配有一百磅炸彈三枚，當飛抵懷集時，發見敵軍，即擲炸下三彈，機師以彈經放盡，即飛回廣州復命，不料當放至第三彈時，機鈎運用不靈，該彈實未落地，及飛抵該院時，該彈始受震動，驟鈎落于院中宜春巷二二九號至二三五號房內，當堂爆炸，當飛機抵院時，院中人莫不翹首仰觀，距轉瞬間即有一黑物墮下屋頂，隨然一聲，響徹遐邇，所有西門附近民居，總部軍樂隊部，莫不受劇烈之震動，院內病人則扶病逃走，情形極爲狼狽。

死傷調查

死傷人數，尚在挖掘中，茲就現時調查所得錄下，曉童，年十歲，姓名未詳，死，劉地要二十四歲，南海人，死，以上二人是公安局送往該院醫治者，陳牛，七歲，南海人，李啓七歲，新會人，以上二人在該院內宜春巷打泣子，二人不知名，一人死，鄧火生，二十歲，廣寧人，死，不知名一人，傷，葉勝，六十二歲，番禺人，死，不知名男子，約三十歲，死，以上係到院探病者，該院院伴廖九，三十六，順德人，傷，謝清，東莞人，四十六歲，傷，另不知姓名院伴八九人，死者多傷腹部頭部，且有炸裂頭顱及炸破胸腹者，死狀甚慘，傷者則以傷及手足部者居多。

一般情形

此事發生後，公安局即派出偵緝督察數十名，前往調查實情，及巡察保護，一面並飭七區一分署派出員警前往該處，協同各地嚴密維持，保護異常嚴密，該院主事一面飭令全院工役將該被炸地發掘，將死傷者分別扛到驗房，及通知死者家人到院認明收殮，及將受傷者扛回各病房，飭醫生敷藥施救，請醫監督與搜時，西門附近，多以爲發生事變，路人紛紛躲避，居民均閉門閉戶，後查係方便醫院被炸，故前往觀看者，萬人空巷，尤以到院探望病者爲多，一時長庚路人山人海云。

◎買有善後短期公債票者請注意

逕啓者，上海銀行轉來國民政府財政部電開，善後短期公債票第三期抽籤，業已於本二日舉行，中籤號碼爲二十，十五，卅一，三十四，四十九，五十八，六十一，七十三，八十九，九十，九十八，等因，合函通告，諸君所存善後債票如果末尾二號有與上開號碼相同者，請將該債票攜來敝行，自當寄申代收爲是。

十八年十二月四日　[7]　和豐銀行謹啓

下圖之留聲機性質優美衆皆樂於購置款式甚多皆有存貨如蒙惠臨各代理處或本公司參觀或嘗試無任歡迎

高亭

本公司有優美華人巫人西人等之唱片及跳舞歌曲出售

新歌曲陸續運到

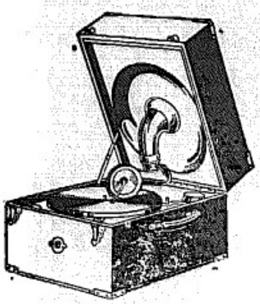

代理處

哂呂公司爪哇街五十四五十五號

松興公司精如街六十七號

廣隆棧號精如街十三號

聯南牛車水街三十五三十六號

檳城公司小坡大馬路一百五十一號

廣利生號檳美芝律

唯一代理人

星洲檳城士律有限公司啟

AGENTS:—G. H. SLOT & CO., LTD.

PENANG and SINGAPORE.

助肺呼吸香膠

此膠能消滅肺部滯積之頑痰，潤肺順氣，故有平喘止咳之功，不論新久咳嗽，氣急或痰多諸病，服之立見奇效，雖致命之肺癆，服此膠能指日痊愈．

氣急上升，命在旦夕，服此香膠，平喘順氣，永絕病根，

咳嗽多日，兩脇牽痛，服此香膠，一瓶未完，其咳立止．

肺癆潮熱，咳嗽咯血，服此香膠，止咳止血，潮熱退而沉疴立起．

每晨頑痰粘喉，力咯難吐，服此膠數天，吐痰極爽，連服數瓶，頑痰絕跡

每盒大洋二元

上海四馬路五洲大藥房發行

總代理處　石叻庇能　怡保太平　會豐商店

鎮江之怪婚禮

【蔡健桂】

前日因事至鎮，寓城內東林大旅社；適有某姓假該社行舊式婚禮：當茲風行新式結婚禮之際，對此舊式婚禮頗饒紀載之價值；記者因其婚禮中迎娶之情形，及宴賓鬧房諸事；足供談資，爰摘大概，以告愛閱閒暇諸君：

▲花轎亂擡吃喜酒　男家於迎娶之前一日；預將花轎一頂停放禮堂上；轎前陳設花燭香案，盛筵一席；賓主各敬賀畢，歷一日夜……至正午許；將花轎抬往女家……待娶畢，……迫萬家燈火時，始見將新娘……

▲新人相見隔重山　新娘在轎中……見自頭上至面頰用綠綢緊紮；不但睹不見光；即呼吸亦不便；其紮綠綢之用意，蓋恐賓客瞥見新娘面容；然近在身旁之兩新人，並被綠綢一塊作梗；遙隔青山一重：

▲麻點與碧是談舞　當花轎至女家迎娶時，適堂上鑼鼓大振；……舉行古式跳舞；……女扮穿古舞衣……演畢……此女孩假扮麻姑仙……又有一男孩扮老壽星……與麻姑歌舞相應……

▲女孩吉祥堂何唱……屆女校書五名；清唱京劇，角色俱全；惟此時一面女校書引吭高……

明星公司之攝製有聲影片難

近以爾來有聲電影之發達……[illegible]

閒手牡丹亭

【無聊】

明代曲本：最著者爲湯臨川之牡丹亭：亦名還魂記：湯名顯祖，字義仍：號若士：臨川人：萬曆進士：官禮部主事：抗疏論政府信私人：謫廣東徐聞縣典史：後遷遂昌知縣：投劾歸：精研詞曲：所著紫釵記、還魂記、南柯記、邯鄲記：凡四種：世稱臨川四夢。……

不二樓聯話

【十選】

△吾粵羅屏……[illegible]

大坡 中華戲院
本晚放映大中華百合影片公司出品
熱血鴛鴦 合演 一女兩夫

大坡 華英戲院
本晚開映浪漫武俠巨片
浪漫女英雄

小坡 曼舞羅戲院
本晚重映大中華出品
珍珠冠 合演 愛國魂

中興大藥房白

說明 每樽一元 每瓶 請索郵寄

民國十八年十一月十五日 (十一)

市上多有假冒本號貨物

罐頭機器出售

茲有罐頭機器一架出售：該機最合波羅蜜之用如欲參觀者請函達夫拉頓大樓漁業部 Fisheries Department, Fullerton Building. 可也

中華民國十八年十一月三日

拍賣查封物品

第六十二號之查封命令狀拍賣日期爲一九二九年十一月六日

新嘉坡高等審判廳

二日之重要拍賣

……

民國十八年十二月二日　拍賣人……

新片預告

女大力士

大中華百合公司傑作

鄔麗珠女士主演

南華貿易公司映權

118

動力副刊第一種　編者　辣青

新嘉坡【四】

辛。

終於是要從事替賣國下去罷，我替他很擔心。有人却說：現在南洋的商情着，若專指本就很難，然而一般人的出路，却愈加寬而且廣了。這還不過是三數年的事體罷。那以前，到南洋來的人，就只打工和做生意；沒做工，沒店面站，就要算是投居的了。如今不同了。我們有了議事和其他的帝有減國性質的機關；高尚，明的和暗的；有錢的人，且給政府大借款，討封爵命的；而得機會了，聯段赤林立，敢當賣賜球，有的發財說不定，賣審和嫖妓，沒有專為開飯吃飯的；還些還些，便有許多才能的人，不佛工商，而式樣倒反好。店中，先前者做做這些事的人，亦是有的。只因爲我來了三個月了，却沒有絲毫的動作，決定為沒局，希望的熱情，容易而無聊辣的冷淡了。我很何怨，只愧自己沒才能而已。至於來南洋的人，要有較實際的出路，這是和對的事實，不能加以否認的。我雖然自己讚不入，而在情願入的人，豈不是覺得這現象是好的嗎？

發時這出路的寬廣是好，從國家的觀念上看，那上述的機關，却把華僑同胞，造成很革命，都知道青天白日滿地紅是我們的國旗了。國慶日那天，我不澄衞沒事做嗎？所以就又行街。這是大道，都掛滿着這血色新鮮的徽幟，使我很爲欣。舉叔寶報給我說，現在中國人在這裏，不如先前那麼發揚維持了。譬如當苦力，拖車，做小販，先前常給洋人，土生子毆打，現在不打了。還得到處都看見這現象呢。中國人，知道愛國了。抵制日本，就堅持「極久，職災的錢，匯到中國去，可算是大的數目啊！這一項，我在中國是聽知，承認，亦非常讚嘆，而反以爲可惜的。「作知，給日本打死人，從這飯店，就租了五十大元了。」

經叔依舊說。「唐人那知同給打死了，各行擋都聚集，後來，就要由樹膠家做會長，罷發了。廣州人最熱心！斜對面那間柴味店，不過，就給人抵制了。」

「啊！這實在是——很革命！」我帶然地說了。「抵制，後來怎樣呢？」

「後來還是托人和行長起人，情加倍報効，這才寢事呢。」

「啊！這實在是——很革命！」我重又說了。

革命，廣州人最熱心。這句話，是這裏很京客沒承認的。不想起這海峽，遠離香港四五千里的廣州人，那憤烈果敢的反抗心，亦還一樣呢！我自來新嘉坡，因找不到事務，在步行中過生活，昔日在廣州承掌他們弟兄羣衆，饑形所感化的情緒，有些欽化了。我他無自愧耶，對此廣州人，一我以為廣州人，在大體上，誠然是中華民國之國民所當對面崇拜，敬仰者了。他們有熱烈，勇敢，是革命的先鋒隊；而他們的精敏，能幹，又是實盡國家所必依賴的作手。中國，即在這裏的華僑，能如這樣的羣衆，可惜太小了。大部分的人，就都如豬一般來等局，有的杜大錢，有的杜小錢，却各有各的用途了。我住的是這飯店之中，與至夜，來買吃的，大約就有了三百左右人，時常會聽見這些話：

「站住二下四千！他媽的！」

「半老少，亦還如棉恭歷頓！喚，趁二日，做一夜，在牛車街邊的一張五塊錢，就一點都沒有去了！」

「詀厭賽的究竟好得陳季濟水正街後面那兒呢！」

「九角錢，值得！說酒稅貴，北實，不如此拍重，收入就不多，我們有好的馬路行嗎？」

「好了嗎？」有時一個人說。

「好！」一般的的贊成着了。

「下症不比梗梅呢！要打，下針，他媽的，九塊錢，這么貴！我倒不想醫治了，流些膿水，大約總是沒有的！」

「吃粥屁。上那兒呢？」有時是店夥問，有如招徠。

「姐妹，姐妹！」那人急匆匆，現着嵌滿烏瘢的牙齒，笑着說。「到烏家二邊耳，紫命根香，再來，不遲呢！」

如是攪作罪，便確定中國人大部分的人生觀，而當待受政府批准的正當公業了。可怕的文明的都市呀！倫敦巴黎，究竟又是怎樣呢！

少部分的人，對於上述那些事，抱定四不主義，却另有一種無是非議的道法，就是夜分如壩叔一樣，去賭戲，或到新世界去閒逛了。新世界，我來得甚遲久，亦行過整多路了，却沒有到過。聽說裏面有了會旋轉的机坐，像飛船，有時放煙火，使搭人什麼把戲都有。許比廣州的大天台，香港的名利場園數有可觀嗎？改日有暇，不可不一實心若看新加坡可逛的地方，究竟在裡是如何？

若就日間，大亦好是給我行遊了。陳列着鳳牛屍骨…………的叫羅士博物館，和所謂『紅毛書館』，就算是特色而足令人驚奇的去處了。要清幽，就到東陵植物園，裡面空氣倒很好，若鳥獸，亦有鳥滿屋，而可惜，離開中區太遠了，在如我們的飯店一樣。或到廿口排着大油城，黑面大。或到竹腳著水池，廣留深。最是令人咋舌而歸心的，却是到土庫街，去看西人做交易了。令我講價錢，說那麼多，就給那麼多，只要品物好。啊，有那麼多錢，那才是西人呢！

但士羅街，即小羅增，却不遠是西人，我曾經行過，似乎中國人的亦很多。大部分是說過九使英文，會說，會寫，會打字，便買這裏掛洋旗，能得多錢了。我到這裡，沒事幹，旣連同司帳倒不來，於是就有人把中國書當做禮用，而說到我身上來了。

「假使當年不要逛唐山，就在這裡皇家書院讀書，到而今，早已穿上大白衫，到士巖衞和人辦事去了。中國書，唉！」

中國書，這方面，不中用，無論我如何地愛國，亦是承認的。要趁錢，根本就不必讀中國書，有人間的倒霉在。要如壩叔，總得十個數啲的分配，能得自己姓名的當法，如今就管了五百人，比發展的部屬，還來得多了。推而廣之，從今新加坡的革命要人　有人便說他不識字，但却時時在報紙作社論，討論些家國大件。所以，人還是把腦髓用功於畢竟的十九年光陰，拚命趁錢。有了錢，隨便秘書，比尊門讀書的人較強呢！況且中國字，是如何地不便於使用呀！只South Bridge Road，Prince Edward Road，這些街道的名字，在英文是很易發音的，而一譯做中國字，便幾成有物米芝律。不通土形的死時祚，就懂是桔屆之虫。是見中國字，即不以起喊着眼，單向我行腳着街名，亦覺得是慈顯磨去，不可留存。而致弄誤人的子弟了。

十一月廿六日中午點鐘寫完。這裏結個局。

征夫和尚行脚記

征夫和尚

（十一　東緬道上

不同齊的民族，一定很少希望，中國，印度，緬甸，正是這一類人。在藤蘭里的再樣街道，已經暗示行人了。

緬甸人給我的印象太壞了：他們的委靡沉淪，甚于印度，過鑒；女人的怪逸奢侈，信於安南。所謂「商女不知亡國恨」，殆是爲緬人之寫眞。東方民族的通病，大致如此。故中國的教育，苟不能以培植民族自尊自愛自我的精神，則中國前途，亦與緬甸相去無幾。

午後，渡海至馬大班(Martaban)海上清風徐來，綠水青山，堵尖椰樹，互相輝映：河山信美，今則徒增遊人的惆悵耳。馬大班僅僅是毗連一個仰光鐵道的終點，搭車的多來集於此，直達仰光車。每日早晚兩次，餘則多是各段客車。我買了一張赴直塘(Thaton，不當譯直塘姑從舊譯)，因爲在站裏探詢的結果，知道直塘是前面的一個大站，緊要的市鎮。

緬甸的火車，又別成一式，和過程，馬來，中國，都不同。車廂已是很老舊，亦是和街道一樣的，不打掃清潔。車上的人很不少，緬甸是已成為印度的移民地，許多官吏，營業，小販，苦力，都是印人。其實緬甸人的經濟，比較印人充富耗。總一個緬甸青年說，他們對這件事是不滿的可關只是甚少，同時會令人想到人和未來爭鬥正多着呢。肚子四個與仁慈慈悲，都全沒關係的。

車一開行，就顯出一幅閑畫：右邊是荏苒的山峰，綿延千里；左邊的青天似的沃田，一望無際。一片波平浪靜的海面之後，又夾上岸邊的屋宇樹林。橫車亦有汽車路和鐵道并行，祇是沙石路不如馬來半島的平坦美麗。搭人的交通，自然因陋就簡，而且活臥在地獄裡的東方人，能夠有汽車火車可坐，已算是超哭之幸了，那可多求！

米亦是緬甸的大宗出產；每個大小車站，都可以看見一兩家碾米坊。緬甸米叫為銘行於荷屬馬來，故在國內甚少知名。近日通商叫哭叫地，說暹米大受緬米攻擊，生意不利，正不知是那麼一回事。

三句半鐘後，「了直塘，原來亦是一個小去處。緬甸現最右怪，各個市鎮都沒有旅館，夜亦不繁，說它是交通不發達，這件事很莫名其妙的。中國商人有的異數人憎恨，穿不漂亮的人向他探問什麼，他都不大打理，而且有時擺出一些職業的架子。我幾次同事碰了所謂我們貴同胞的壁，倒是問了印度人，得到很詳細的指示。來勸中國人，不要如此的不仁才好！

雖然我亦掛名為和尚矣，但是對於和尚，特別是還羅緬甸的和尚——自然大部份的中國和尚，我異十分討厭。總說緬甸和尚亦在鼓吹什麼革命了，我想亦憎有緬甸和尚該革命，正把緬甸弄得更徹底。因此我一路進入尾常，總是不能擾那些佛子佛孫，擠撥緬甸尾寺和暹羅一樣，有給行人住夜的所在；我避慘了便回來睡，明天又追我的路了，翼是風馬牛不相及。

直塘，在一個山下，今晚山下的大塔彩了許多燈火，五光十色，的士女上男，一陣一陣的走上山去，亦有野蠻人的花樣來悄格外多。這些磁下蔡馬的書佬，汝去和他們談什麼家國大事，民族精神，他會說汝不如放個臭屁有價值些。有了這樣的人民，其國不亡者鮮，其族不滅已云大幸了。甚矣民衆教育之不可稍也！同時亦是覺得他們人倘不至絕望，要算是路膝緬人一篇罷！況到大丘八那樣的：不知怎樣罵才痛快，似又不若緬民之純純結了。

每到一地，倘可不住，恨不可不圓，或部不可參觀。這裏除歲分部外，又有民族分部，都是裝飾得像土地廟一樣。大概中國喜歡做門面，有一塊招牌，並簡寫些那以自慰的標語假扁，這樣革命的精神便任是癸，算得萎氣緊張！

第二天趕車至北固(Pegu)沿途所見，無大差異。北固玩了四個鐘點，地方雖然熱鬧，却沒有什麼。六時在昏黑中離了北固，直向仰光而來。我在疑想，仰光會是很繁昌罷？華僑的事業，一定如稱洋調地圖一樣的緊張。

愈是想

一笑。

愈是想，愈覺好笑，反正人生原是 to Play。」人，多麼堂皇的一種動物！然而可惜終究是自私自利的保伙，雖叫也有例外的，無如總是很少數。自私自利的根性在人的心版裏似乎很深根的，紛不然，我什麼使個徒是這如來西？

據我所見，從東到西，從南到北，綠着這班東西的壁，實在也可謂不少了。這班人，都是裝冠楚楚，儼乎其然地是一個文明都市的紳士。如其他和你說話時，其態度是，未曾開口便滿面春風似的對你先笑一笑。笑裏藏刀，你是猜不出的；說不定以爲他的笑裡有糖，有與心物，在這手柱，有些實價。說幽這班人真他的琴手把戲，因爲這，不但和他並沒半點切膚之痛，而且又可藉此招搖過市，聯絡朋友們的感情。地位，名譽，金錢，就是在這些之中得來。

這班人是水鑑，會知道別人的，如蓋和他合作一樁什麼事，稱就精了；到人大呼痛苦他們不覺時，還且笑嘻嘻地說你多事。可是一朝讓給他做起事，他便立刻呼苦連天，大呼工作太重。他視爲了一点報酬之微，簡直臉讓別人嗎？那可未必。他老是不肯放鬆別人的。

不管那時怎樣好，如果遇到一些和他稍有利害衝突之點時，他的漂亮話也忘見說了，便立刻把自私自利的根性琴出來，一個文明紳士的態度，于搖身一變間，就形態畢露，務覺絕倒！

我對這班人，真的，除覺得可笑之外，並不替他本否認他們不是人類。因爲上面說過，人類多半是自私自利的！

新世界之夜

張坤

昨夜當那寂寞襲來，
我步入魔鬼的世界。
白的臂膀，紅的朱唇，
在我眼前晃動，顯現。
花露香，溢於兩鼻，
五色中，我曾見羣鬼。
淫蕩與快樂的發洩，
暗示着靈魂的淪亡！
在這裡，充滿了虛僞，
假的憐笑，僞的淚痕。
在這裏，充滿了淒情，
無數夜歸遊的亡魂！
在這裡，看不到生氣，
只蒼顏，如嚴肅鳴息。
在這裏，温温着銅臭，
市儈與俗僧之行樂。
無純真，熱愛與柔情，
只，只有塵灰的憤心！
淫樂，「跳舞」，大正音，
喊，世紀末頹風靈福！
卑劣的享樂主義呀，
他喪多少工人之血？
靜獨的肉之狂求呀，
工廠睜着人間悲劇！
社會的搾取主人呀，
無破你們快亡，快亡！
君，你們的罪惡斑斑，
良心已被灰塵掩覆。
怎，怎麼還毫無羞恥，
又厚着臉，擺起架子？
君，人世間為了你等，
生多少的悲慘，不平！
怎麼還地大模大樣，
向着窮人作勢裝腔？
這是個魔鬼的舞場，
朋友，離開罷不要猶豫！
走向十字街去，朋友，
看那血與汗之寒山。
工廠裡有無數工人，
在煤煙中，過着苦生；
那園中有許多同胞，
與着身體任日曬。
快聽聞呵我的弟兄，
快去推時代的鐘聲！
八圓無數饑餓之心，
正期待那亮的鐘聲。
昨夜當那寂寞襲來，
我步入魔鬼的世界。

馳信五十餘年

欲謀家庭幸
福必先合家
康健欲謀合
家康健每晨
無論老幼請
食桂格麥片

老人牌桂格麥片

[illegible]

此後三十日
不妨日試麥
精茶一杯此
茶為最良麥
荳烘焙製成
香味無匹實
為消渴美品

波士頓麥精茶

INSTANT POSTUM

REG US PAT OFF.

[illegible]

香艷驚人

「四七一一」列令打花露水芬芳馥郁有如仙界花香令人神往其對於姿態之表現猶如清歌妙舞節節中肯以臻最完滿之優麗此外尚有「四七一一」列令打美髮霜美髮香水潤顏香粉香梘等與此花露水并稱優美

No. 4711 Nenita

遠東及印度代理人　星洲盤谷銀行樓上　[illegible]

NOC PILLS.

此為滋補身心之補丸功効
偉大無與比倫專治
神經衰弱　精力衰弱
工作過度　血虧陽痿
以及一切虛弱症
各藥房俱有出售

代理人 星洲檳城 士律有限公司

AGENTS:—G. H. SLOT & CO., LTD.
PENANG and SINGAPORE.

久咳成癆

多咳傷肺日久成癆查治癆必奏之藥迄今各國尚無發明目下只有唐拾義久咳丸直接有革咳痰之效間接有防癆保肺之功正本清源含此莫屬防微杜漸特此忠告有咳諸君速服速服 每瓶一元

各埠各藥房均有出售

上海 廣州 香港 父子大藥廠 發行

永遠斷根 **哮喘丸** 此丸乃專治哮喘大醫生唐拾義所發明專治哮喘急發喘咳伏喉喀痰出如泡白痰如膠喉中聲有不計新舊食俱廢一服此丸立刻喘止痰消且能除根誠治哮喘聖藥

每瓶一元

附告 咳丸喘丸每瓶包內均有贈送券一張憑券可向廣州香港及上海藥行所即有勞人等[illegible]

以假冒者包內無券即係假藥請勿受欺

總經理 石叻大馬路 **會豐商店** 暨各埠藥房均有出售

世人欲面貌秀雅體質嬌嫩須常搽婆爾露藥膏則皮色清潔無瑕垢之敝請試之勿失機會

婆爾露

PUROL

每盒帖每大盒笔每筒笔

各處藥房商店均有代售

Sole Distributors for British Malaya,
BORNEO SUMATRA TRADING CO.,
41, Robinson Road, Singapore.

英屬馬來亞串島唯一分發者
英荷婆羅門答臘貿易公司
星洲羅敏申律門牌四十一號

與面色有無雙之益

伯司胰皂不獨是酒紅的透明體、亦含有芳香料、于除垢之時、亦能保養皮膚、美艷其色。百餘年來世界之美麗婦女、莫不爭先用之。此實因其為全球馳名之無二美顏品所致也。

Pears' Soap

與面色有無雙之益

TPSS 20-58CH

A. & F. Pears Limited, London, England　Established 1789.　Sole Agents: Kerr ..., Ltd., Singapore & Penang.

新式狄架手提留聲機

DECCA

[illegible]

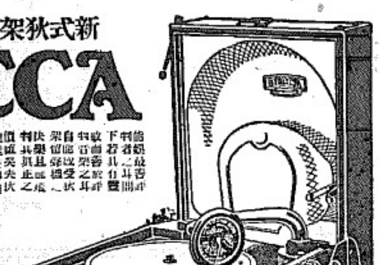

種類甚多　價格不等　請將詳細名目及最近[illegible]號之住址通知

韓典目拉沙露父子有限公司

新加坡　檳城　怡保　吉隆坡

HUTTENBACH, LAZARUS & SONS, LTD.,
Singapore. Penang, Ipoh & Kuala Lumpur.

利亞巴林氏醬汁為任何菜肴所必需

【汁】

LEA & PERRINS' SAUCE

安穩強固及美麗乃環球所需要之GOODYEAR膠輪的特殊優質是故人們配用GOODYEAR膠輪較之其他尤多也

GOOD YEAR

亞託方亦將為君之助

此為醫生所發之語實足可靠凡患風濕症與僂麻質斯之病家由亞託方解除其難忍之痛苦者不計其數亞託方功能斷絕痛源輸出尿酸多量無害於心又無差延出汗及耳鳴之弊原色紫每管二十片每片重七零五格蘭姆

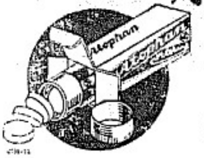

Atophan

△有福之孩童

此小孩乃係有福之嬰兒所用之食料（葛勒蘇）牛乳粉因與乳子之食料相同也

此粉能使嬰兒快樂強健及深壯乃世界上嬰兒之優良食料一切醫士莫不讚許之因彼已知此粉之優美也

唯一代理人英暹有限公司啓【同】

Sole Agents:

ANGLO—SIAM CORPORTION LTD.,
SINGAPORE, IPOH & PENANG.

Glaxo

八小時

據衛生家言，吾人每日宜以八小時作工，八小時睡眠，八小時休息，但吾人往往因公務紛繁，以致不能實行，每覺精神疲倦，若口中常含虎標八卦丹，可使精神振作，大勞不倦，

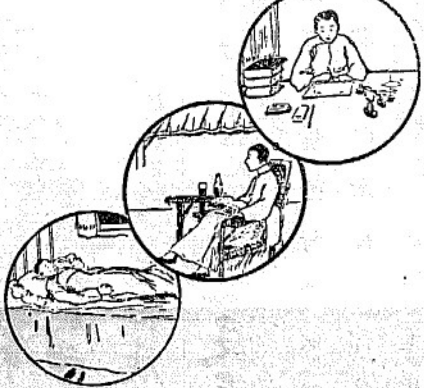

虎標八卦丹主治

風癆病症　感冒風寒　頭痛眩暈　胸膈飽滯　寒熱交作　猝然昏倒　中風中病
一切喉　時行疫毒　傷寒中暑　霍亂吐瀉　心氣腹痛　跌打刀傷　手足麻痛
無名腫毒　爛年脚疮

總行 廣州一德馬路　支行 香港大道西街

總經理 庇能 石叻 坤羅 會豐商店

心胃氣痛散

立止胃部刺痛 嘔吐酸水 心胃氣痛 作悶反胃 肝鬱氣痛

癬癩皮膚水（五無）

(一)無色素 (二)無惡臭 (三)無痛苦 (四)無爛肉 (五)無復發

統治頑癬濕蕃皮膚諸症

大號五毛 中號三毛 小號二毛

頭刺散

五分鐘內包你止痛

每包一毛

衛生藥精精

每瓶五毛

服一次 即晚止夜尿 其功效有如此者

商標 全心

歐家全藥房

郭安之壹版

鳳凰標汽水

水質清潔 氣味芬香

首屈一指之飲料

價格

大樽梳打水每咑七角半　小樽梳打水每咑六角

大樽甜水每咑九角　小樽甜水每咑七角半

特製乾薑汞水即新疆水成扳者　每咑壹元弍角半

半扳者每咑壹元

星洲安順律六十三号

鳳凰標汽水公司

電話三四六三號

特一公司製版

強腎乃生命之根源

若欲強種先當強腎若欲強腎要服此丸其力能增長腎部各種機能增進生殖種種能力衰老者服之比少壯時有加誠有不可思議之鐵証如有欲強腎者首先試之

每盒價銀一元五角　每打十五元

批發克己各埠藥店均有分售

腎為人身至寶　時要培養為宜

氣體既然充足　弄璋弄瓦可期

甚至精血虧損　夢中遺洩咸宜

保精益腎此丸　腎病種種能醫

總批發石叻 庇能 怡保 會豐商店

國內要聞 二

徐南匪禍慘酷

▲十數村莊盡成焦土
▲男女老幼多被焚殺

徐州通信：徐南蕭銅宿三縣之間：最近發現大股土匪：竟於十五日將曹墩之前後中三成陽攻破：焚殺搶掠：慘不忍聞：緣蕭宿之間南莊寨：有劉德振者：歷年勾結黨徒：橫行鄉里：近以該地奉軍隊駐紮：漸集黨徒：四處嘯聚：不下千餘人：據調查所及：該匪等有手槍四五十枝：匣子槍一百餘枝：步槍三四百枝：其餘武器亦不在少：本月初旬：由南莊北來：曹墩之成陽寨：爲著名富庶之區：匪約四五百人：聯合圍攻：前後兩成陽寨設防不周，自衛力弱：當即被匪攻破：大肆搶掠：并縱火焚燒：中成陽寨：有富豪毛廷階者：砦寨內設有砲樓：自衛力甚強：登樓與匪激戰：匪破寨後：包圍砲樓：毛之鄰人：登砲樓助戰者：達百人之多，匪見樓下可破：乃架薪縱火：樓延既焚：樓上之人紛紛下跳：或跌死地上：或葬身火窟：匪又大肆擄掠：計十五日一日之間：連破前後中三成陽寨：並及附近之白米山尤家屋子等十餘村莊：架去男女肉票數百人：殺死百餘人：火光燭天：照耀十里外：餘燼二三日夜猶未盡熄：所有成陽寨十數村，盡成焦土：：匪徒大肆之後：現盤踞於成陽寨迤南之莊寨一帶：憑恃險要：不行往竄：日惟以備戲與侮辱被架婦女爲快：地方人士現分向蕭銅兩縣請兵：蕭縣長王振爲已派公安局大隊往往：以力弱尚未進剿：銅山縣長曾允派一部警察大隊出發：聯絡堵截：相機兜擊：惟匪勢殊大：專恃地方警隊：恐力尚不足：銅蕭兩縣長昨日〔十七日〕已電駐蚌石友三：請飭近駐隊由皖北進剿：地方人士今日〔十八日〕又晉謁馬氏：請發隊助剿：馬氏以所部即將開防：已爲轉電石氏：請速派兵：大約大兵一到：匪徒當不難殲滅也：

部院請核減輕茶稅

國府行政院爲減輕茶稅：昨訓令粵省云：爲令知事：案查前據工商部呈復：關於交辦上海茶業會館呈請維持華商協助會擇行購茶及上海特別市政府具救濟華茶辦法兩案：擬請先擇其可行者：酌免內地五成釐稅明令施行等情到院：當經令飭財政部妥議具復：據復稱：查近來華茶衰落狀況：屢經報章紀載：茶業各團體亦屢向本部呈請救濟：並迭求豁免各稅釐：經本部一一批：尤爲急切：茶葉一項：爲我國大宗產品：近以不敵國際競爭：能告衰落：影響至鉅：其原因雖非一端：而稅厘重疊：成本加重：實爲最要原因：如欲予以救濟：自非減輕稅厘：無從生效：茲草擬減稅辦法三種：〔甲〕運銷國內者概由出產省份徵收特稅一次：：不分貨品高下：稅率概抽值百分之三：一稅之後：除海關稅外：不再徵收任何稅捐：運銷國外者：仍照舊案免收國稅：〔乙〕：運銷國內者：在出產省分仍由內地常關及稅厘局卡各徵內地稅厘之半：此項半數厘稅：各徵一次之後：通過其他各省即憑稅單驗放：不再重徵：運銷國外者仍照舊免徵國稅：〔丙〕：運銷國內者：仍照現制辦理：不予變更：運銷國外者，概由報運出口之海關略仿三聯單辦法：發給華茶出洋證書：在一定期限內：茶商持證書運茶經過國內各省各關稅：概憑證書驗放：不徵任何稅釐：運至報運出口之海關：即由該海關將證書截留銷燬：並免收三聯單代替釐金之半稅及常關海關各稅，其施行細則：由國定稅則委員會擬訂呈核：以上三種辦法：現由本部令行國定稅則委員會核議具復：察奪施行除俟委員會妥議呈復再行呈請核辦外：理合先行呈報鑒核等情：據此：合行令仰該政府知照：此令：

廣州飛機出發探敵

．八路陳總指揮對付張黃兩部：早已佈防周密：但敵人行踪南北飄忽：以便[illegible]敵：故飭令航空處撥機出發西北江偵察敵人：空航處黃處長奉命後：連日派出飛機分赴西北兩江偵察：及散發討逆傳單：各情業誌本報：昨十六日航空處又派翁旭式中山號[illegible]廣州號江南海東莞番禺等機：配備大炸彈：於十一時許先後出發北江：偵敵蹤跡：至下午三時許：各機始分別航返大沙頭云：

閩省農協整委會提議實行二五減租

呈請省指委會轉咨省政府通令實行

福建省農協整委會：近爲切實解除農民痛苦：特於第十五次常會：由林委員紫貴：提議實行二五減租：以紓農困：茲探得呈省指委會關于減租一文于下：

：林委員紫貴提議：查國以農立國：在農業經濟時代：農民生產佔全生產百分之九十：其人口亦在全國百分之八十以上：地位實甚重要：徒以知識淺陋：渙散無團：屈伏於封建勢力之下：備受豪紳地主壓迫摧殘：其痛苦較諸別階級民衆爲尤甚，其期望解放之心：亦愈切：此本黨第二次全國代表大會：農民決議案：所以明言：〔黨之政策首須着眼於農民本身之利益：政府之行動：亦須根據於農民利益而謀其解放〕爲要實現此種辦法起見：故十五年中央及各省區特別市海外總支部代表聯席會議：對農民最近政綱：明定減輕佃農佃租百分之二十：國府深恐發反動勢力蓄意破壞：故又於民國十六年五月公佈佃農保護法：規定繳租：不得超過百分之四十[illegible]最痛苦者：無過佃農：終歲胼手胝足：負[illegible]換得代價，終被地主搜索殆盡，自身欲求一飽：而不可得：可痛孰甚：是以本黨解放農民痛苦：最終目的：在耕者有其田：二五減租：即實現該項目的之初步辦法：今再以閩省情形而論：佃農亦居多數：且屢遭天禍匪災，農民受害尤深：有田者變爲無田：無田而佃者其苦痛更有不可勝言：前者省指委會副共宣傳大隊到地時：曾以實行二五減租相標示：當此瘡痍未復：正當及時實行減租：以期實際解放農苦：并以取信於民不特此也：二五減租：如果實行則佃農前因經濟不潤：均無力整理土地購置肥料：今則經濟充裕：生產自加：國家稅收：亦得因之增進：此則有利無弊：基上理由：擬請由會呈請省指委會：轉咨省政府：釐定辦法：明令實行二五減租：以恤農艱：而維黨綱等語：當經決議通過：理合檢同浙江二五減租辦法一份：具文呈請鈞會察核辦理：指令祇遵：實深黨便云云：

閩省建廳呈請發行公路債票二百萬元

以爲推廣建築工程費用

（省訊）建設廳近因建築本省各線公路：工程甚急需款孔殷：特呈請省政府：准予就擬募本省第一期公路公債八百萬元額內先發行債票二百萬元：以應要需：茲將原呈照錄於下：竊查本省上下游暨幹支各公路：均已積極進行：經設立局處：測勘監理：及趕築橋梁涵洞一切工程：經費向由政府籌款借用：其雇用民工：應給工值：則由省公路局印發工資券：責由各區分局：及各工程處轉給：至於收用民地：或由各局處先予登記給憑：則由各縣處會同該管縣政府：給予臨時收據：此本暫時變通之辦法：因是各區人民：往往藉口地價工值未償：要求將路催撥：民有阻把持：殊於路政統一：大有妨礙：茲職廳擬募本省公路公債：業奉鈞府特許財政廳通函鄰核准，發行第一期債額八百萬元：現在各省幹支各路：兩需廣建築工程費用：待需甚急：而前此工值地價：又亟補償；今擬各路與工收地各項：需款隨時撥付：竊看情形：是此項債票之印行：實覺不容再緩：茲擬先行印發債票二百萬元：指以分配各區：儘先應用：并換回前給工資券：及臨時收條之需：除咨請財政廳查照會辦外：是否有當：理合具文呈請鈞府核准備案，指令祇遵：實爲公便：再前此各區收用公有地應給地價之償款：擬撥充各該區爲轉撥教育經費：合併陳明：謹呈福建省政府：

岡州會館同人大會啟事

啟者：本館定於陽曆十二月八日下午壹時在本館開同人大會：投票選舉民國十九年第九屆職員：凡我同人屆時務希撥冗蒞臨指示一切事關選舉[illegible]如選舉票及同人一覽表尚有漏派請到本館領取是荷

新嘉坡岡州會館啟

中華民國十八年十二月二日

福建會館倡設中國國術館招生小啟

兼附中國國術館招生簡章

國術之關於現代民族強弱：其要義已詳見本坡各報所載南京中央國術館何[illegible]宣言文告擬述亦多凡我僑胞定早共鑒本會爲此要義以爲救國及國術之用必先培養師資而後纔能國術人才更宜設館訓練因擬定招生簡章業經請南京中央國術館根據之江定名爲〔新嘉坡中國國術館〕並特登報招生深願僑界青年有志國術者踴躍加入以便早日開館爲幸此啟

▲新嘉坡中國國術館招生簡章

第壹章 教授

一 早班由上午九點至十二點
二 午班由下午二點至五點
三 夜班由晚間七點至十點
四 每天分早午夜三班而學生則任選一班練習
〔五〕每星期休息一天
〔六〕願入學之學生要擇何班須於報名單內
〔七〕初級十八個月畢業畢業後即可充初級教師其所習課程如下
〔按課程乃暫訂的以後或有變更〕

甲〕第一學期
〔一〕三戰〔二〕單枝〔三〕叠也〔四〕徒手比解〔五〕徒手比解

乙〕第二學期
〔一〕十三搖〔二〕千字〔三〕穿心中〔四〕徒手比你〔五〕徒手比解

（丙）第三學期
〔一〕長棍七步〔二〕[illegible]棍〔三〕鐵巴〔四〕雙刀雙鞭〔五〕器械比解〔六〕器械比解

〔八〕初級畢業再進高級亦十八個月畢業所習課程如下（初級畢業生欲再進高級與否聽其自便不加限定）

〔丁〕第四學期
〔一〕白鶴展翼〔二〕大八分〔三〕猛虎入石〔四〕徒手比解〔五〕徒手比解

（戊）第五學期
〔一〕羅漢束中〔二〕吹風掃地〔三〕翻身搖〔四〕徒手比解〔五〕徒手比解〔六〕徒手比解

（己）第六學期
：一：挖竹把：二：鐵沙[illegible]：三：鐵補脚：四：鐵沙手：五：徒手比解：六：徒手比解

第二章 資格
一 學生年齡由十六歲起至四十歲止
二 身體健康無殘病者（由本館醫生考驗體格免費）
三 能寫讀中國文百字以上者（過試）
四 舞術具嗜好者

第三章 繳費
一 入學費每月銀二元由月首繳交
二 入學保證金十元待學業修完退還爲中途停學者則取消保證金不得索還
三 若經濟困難要求免費者須有本會館委員或商店介紹方可
四 免費生須有商舖或殷實家保證其學費初級畢業爲度若未到期輟學則保證人須代賠償銀 十元
五 入學期內如犯規條被本館革出者其保證金亦即取消至免費生之擔保人亦當照例補償保證金

第四章 館址 〔一〕館址現未決定本館何街因創始之際未知學生數額及將來地點故未能預定〔二〕如學生額甚多其住址又互相距離較遠者則可擇適中地點設館與分大小坡爲兩館

第五章 附則 報名日期由十八年十二月一號起至十二月十四號止每天晚間七時至九時
二 報名地點暫借大坡武吉巴梭律怡和軒俱樂部
三 報名時須并繳交本人二寸影相二張以便貼入志願書另再訂日考驗第二章〔二〕〔三〕兩項資格

中華民國十八年十二月三日

國民商業儲蓄銀行
（星嘉坡）有限公司
(INCORPORATED IN SINGAPORE.)

存款 長期短期來往利息從優
儲蓄 由二元起可隨時開戶積存四厘
匯兌 [illegible]
代理 上海香港廣州天津漢口及內地四鄉均有代理

行址星嘉坡[illegible]十四號門牌 電話二一六三叉司理室四〇七〇

董事 [illegible] 監督 [illegible]

ROBINSON & CO., LTD.
SINGAPORE & KUALA LUMPUR

Unicorn Stout

英國最佳之烏啤酒特別裝瓶以爲熱帶之需
病人不可不飲
最有稗益之飲料

唯一輸入人
檳城 星洲 士律有限公司

SOLE IMPORTERS:—
G. H. SLOT & CO., LTD.
PENANG and SINGAPORE.

是誠不可思議之靈藥

治愈我之咳嗽咯血爲其他百補所不能療者

歐語乃是君少泉讚揚韋廉士紅色補丸之語也歐君係上海著名商人之一爲孔雀牌香煙公司之創辦人亦即該公司之總經理也彼之來函云「鄙人因營偏孔雀牌香煙公司心力交瘁繼幸營業成功而身體衰弱面黃肌瘦咳嗽多痰痰中帶血神疲力乏見事厭煩家人日進以補劑毫無功效後悟及貴藥房之驅我自己曾服片刻者奇效於小女鳳翠想紅色補丸亦必不爾遂試購服不三日功效立見無何諸症皆然精力頓盛至今辦事恆至午夜不覺疲勞雖並條縮爲其他凡百補品所不能擬而韋廉士紅色補丸竟能兼之予敢自信真不可思議之靈藥也心感之餘特此奉聞並鳴謝忱」

韋廉士紅色補丸爲天下馳名補血健腦之聖藥尚非其他補品所能望及詳者無庸乎高今得歐君少泉之言又增其一例矣此丸方劑係名醫獨得秘方謹非他人所得冒其美而仿之也故凡血虧腦弱消化不良未老先衰諸虛百損痰痿咳嗽咯血以及婦科各症爲他藥所不能治者一試此丸莫不立竿而瘥其爲得未曾有之靈丹也所要者慎勿誤購贋造漁利商人所稱爲一樣神效之偽品致損貴體之康強也切切

遠東總發行星加坡韋廉士醫生藥局各埠藥房均有出售

「敝局備有衛生小書函索即寄」

出外半朝難

在家千日好出外半朝難現在交通便利，時代似乎不難其實難的地方仍是有的就像舟車勞頓飲食不合以致發，疾病都是出外的難題如要解決此種難題攜帶一瓶清導丸于行篋便可無往不利了

清導丸中肝和胃導滯潤腸治頭暈頭痛止嘔嘔吐以及其他一切腸胃疾病

南洋霹靂巴多門牌二十號蔡君玉書來函云「鄙人身體素佳惟來南洋後忽患便秘腹痛等症後服清導丸數劑諸症悉愈現在胃強體健矣」

清導丸各藥房均有出售或直向星加坡韋廉士醫生藥局函購

神速 狀形

攝影新法

費銀六角
七分鐘內
可得尊容
肖片六張
狀態不同
倘欲放大
或配顏色
隨意所欲
價更克己

舖在 大馬路三百四十八號【新世界戲院隔鄰】 二馬路六十九號「南天酒樓對面」

狀形之攝影機

Photomaton

二三六

BEST PORTLAND CEMENT.

最上等紅毛灰獅人標

新加坡工部局及各大包工採用此「人獅標紅毛灰」以來爲期已多載於茲矣所以時常用此紅毛灰者蓋其品質最優之故也

「人獅標紅毛灰」

總經理義利洋行

四五六

SOLE AGENTS:—
ADAMSON GILFILLAN & CO., LIMITED.
SINGAPORE, PENANG, MALACCA, K. LUMPUR, IPOH & PONTIANAK

上刊商標乃備爲諸君購置油棕繩時知所選擇虎標繩係以最幼之椰樹絲製成堅固耐用雖重量之物亦不致裂斷請時常購用虎標之繩蓋其色澤優美又復紡織嚴密凡一切普通事件或船務用之最宜

下列各號均有出售

美之律 福安號 振泰昌 和成號
老爺宮口 萬隆號

唯一代理人義利洋行啟

國內要聞　一

汪精衛等香港淺水灣會議
桂派西山均有列席

本月廿二日，汪精衛偕其妻陳璧君及其秘書劉某等：搭法郵船廣東號由滬來港：抵港後：行蹤甚秘：鮮有見客：今汪現仍在港：前曾到九龍塘二百零四號訪許崇智：值許外出：故未晤面：昨晚前第五軍長李福林：在淺水灣酒店設宴請汪：廿四日下午：許崇智曾邀汪赴淺水灣酒店開談話會：當許約汪時：曾得汪同意：預約多人前往：故是日到該酒店者有陳公博：鄧澤如：魏邦平：李福林：謝持：居正：薛岳：繆培南：及桂軍代表：張發奎代表等數人：會時：各人對於政局均有討論：而鄧澤如主張開國民會議：解決國事：然後選舉大總統：惟汪及陳公博極力反對：汪謂現在應開國民會議：但各方軍閥仍在專橫跋扈之際：開國民會議後：各軍閥能否一致主張放棄武力：以政權還諸國民：此為一最大問題云：聞汪之意：實欲照孫中山以黨治國之方法而行之：凡一切軍政權由黨支配：人民亦如舊焉：俟黨綱提高：則解決國事：較為容易云：當時西山派系謝持：居正：魏邦平等：對於雙方所提出：均未表示贊同及反對：桂代表張代表對於雙方主張亦未發言：惟陳公博：繆培南等：則贊成汪精衛之主張：故前日會議：卒不能趨於一致：遂無結果而散：其實左派與西山派：向不相容：意見不同：思想亦異：此次兩派領袖聯翩相見於港中：彼此交換政見：然亦不過敷衍面子而已：又聞丁紹五：王樂平：陳樹人等：亦不日由滬來港：何香凝亦將回港：一俟各人到齊後：或再開會云：

發華僑國籍證明書

昨廿七日省政府轉內政部發給旅外僑民國籍證明書規則：飭令檢發交涉署及民政廳市府知照云：為令飭事：案准內政部民字第一三二七號咨開：為咨請事：查世界各國人民每有國籍證明書：以資保護權利：關係至為重要：我國人民寄居各國：或前往各國地方者：為數甚夥：每因無國籍證明書之證明：因而引起外人輕視：國籍不能得切實之證明：以致發生種種困難情事：甚或被虐待：此類事件：屢見迭出：各海口各邊疆地方官署：對于華僑出國入國：多未辦理調查登記：保護上尤感困難：本部前經擬訂華僑出國入國人數調查表式：通行各邊境地方省市政府飭屬調查登記：遵飭知照在案：復經本部會同外交部工商部及僑務委員會迭次開會討論：決定由本部印製旅外僑民國籍證明書頒發應用：當即擬訂內政部發給旅外僑民國籍證明書規則：呈送行政院轉呈核示：旋奉院令轉奉國民政府指令准予照辦：飭部公佈施行 遵于本年十月二日將該項規則及部令公布：除俟財政部將呈准照撥之印刷費撥到：再行印製國籍證明書分別頒發外：茲特檢寄內政部發給旅外僑民國籍證明書規則一百四十份：即希貴政府轉發本省交涉署：各縣市政府及重要地方公安局或其他發給出國護照機關：一律遵照辦理：並請轉飭令各機關先就當地華僑出國情形切實查察：預計半年以內：需用該項空白國籍證明書若干冊：約計總數：呈由貴政府彙轉到部：以便將第一批印製之國籍證明書分配郵寄：發交各該機關存備填發：以利進行：除分行外：相應咨請查照辦理：並希迅賜見復為荷等由：准此：計發內政部發給旅外僑民國籍證明書規則一百四十份到府：准此：除查復暨分令廣東交涉署及廣州市長外：合行檢發原規則令仰該廳即便遵照：通飭各縣市一體遵照辦理：並先將考察華僑出國情形及預計半年內需用該項證明書約數：呈府彙轉：毋延：此令：

飛機炸敵情形與雙方戰局之關鍵

此次粵省各軍因桂省將領改變態度：與張發奎合作：屬得暫行退出梧州：藉固粵防：但粵省軍事當局：對於桂省軍事：仍着着布置，準備反攻：大約中央軍毛炳文朱紹良等部開到，即向桂省取攻勢：實行入桂：解決張桂兩軍，惟在此中央軍未抵粵時期：張桂兩軍：已加緊急進謀奪廣州：並以梧州為作戰之後方根據：欲妨礙其軍事進行，宜先向梧州施行攻擊：此項任務：早經決定交由空軍負責：在數日前：當局並已知會駐廣州某某國領事館：請其立即電知各該國僑梧僑民：於廿四小時內離境：否則屆時空軍進攻：不負保護之責等語：聞某國領事館接函後：即電知該國軍艦赴梧運載各該國僑民離境：復商粵省當局：謂廿四小時為期過促：該國僑外生命財產：仍請負責保護云云：迨四小時，限已過：粵省空軍：乃於廿六日上午十一時許：派出中央機長沙漢口兩號：粵機東莞南海番禺三號：配足炸彈 由省赴梧州施放，其途徑係循西江飛去：首至封州江口：旋折赴懷集方面偵察：因探悉張桂兩軍主力：均在於此故也：各機抵懷集：即放下數彈：聞結果燬去敵船兩艘：又飛赴梧州：將炸彈施放，惟究竟炸燬情形如何：則尚難探悉云：該機等擲彈畢：當即於下午三時許：飛返大沙頭機場：聞南海機降落時：略有損壞，須加以修理：始克再用云：又張桂兩軍現在集中懷集：已趕緊向廣寧推進，觀其行動：似係注重西路：故陳濟棠日來又抽撥布設三水一帶防務：日夜趕搗戰壕：廿六日：……三水河口：……行布設電網：藉以鞏固防軍：北較老隆稍單：故防禦工事：不能不力求堅固也：以目下前軍情形觀察：張桂未力現始由懷集動員：查懷集距河口僅百餘里：縱令加緊進行：最快亦須四五日方可到達：是兩軍前鋒之接觸：亦必在四五日後也：現中央軍已經起程來粵：據粵電且謂廿六日在南京下輪：預計四五日間：便可達抵廣州：是則張桂軍欲於中央軍未到粵以前：急取廣州：其目的似難達到也：屆時中央軍一到：粵軍士氣為之大振：張桂軍來攻：更難得手矣：而此時粵省方面：又必改守為攻：直搗桂省：實行奠定桂局：張桂軍雖欲保守廣西一省：亦不可能矣：

桂軍昨日入駐肇慶
香翰屏部退駐三水
雲南實行出兵攻桂

粵桂軍事：連日愈趨嚴重：大有一觸即發之勢：昨日香港梧州裝廣復興號得接肇慶來電云：黃紹竑已抵祿步：即日將軍隊入駐肇慶：駐肇慶之六十二師香翰屏部：紛紛退至河口三水：緣該處有吳如仲元等艦堅守：桂軍不易侵入也：但付來肇慶之貨：請即止裝等情：觀此粵桂軍大戰，期：已在眉睫：至于港梧輪船：昨日開行時：仍有付往肇慶之貨物甚多：即搭客亦衆：諒各客商不知肇慶已落桂軍手中：記者復往某輪船公司詢查：亦謂是日桂軍入駐肇慶：肇慶有江固艦在：控制海峽：本可固守：但因桂軍以大炮轟傷江固艦身：不能移動，遂被入駐：以後港輪祇可開至三水河口而已：又聞奉命南下之肇和應瑞兩艦：廿七日由滬啓程：約于明日可以過港：而滇省府主席龍雲：已委王柏齡為攻桂總指揮：剋日領兵由雲南出發進攻桂邊：又電約黔省府主席毛光翔出兵夾擊云：

承頂聲明

謹啓者 僕等向在小坡橋洪申街門牌二號中興公司腳車店儲生理 該店原係陳卓拍戴亞花兩人合股自創 茲因志願不同 業經將該店底器具及貨並全盤等件統盤與劉輝記號翁高君承頂 三面言明 投將估值退出實收叻大銀肆佰捌拾元正 該店底並器具自十八年拾一月初四日起歸承頂人接理 所有該店前有與店舖往來數目 盡歸承頂人一手經理 自後倘有未清帳目 概歸出頂人理明 不干承頂人之事 先此聲明以免後論

出頂人 陳卓拍 戴亞花
承頂人 黃翁高 同啓
【甲】
中華民國己巳年十一月六日

古實根啟事

香港調查局總會 隔幕通飄職員一覽表內有鄙人名字列為會員一職 當時鄙人以店務繁冗未便登列 業經於九月七日在總會函會時提出辭職 存案誠恐各界人士未及週知用特登報聲明 對於此項職務決不負責 此啓

民國十八年十一月初四日 【三】

月過十五光明少
人到中年凡事休

"The moon wanes after the 15th day; when man is middle aged his energies fail him"

壯年逍遙之時也 一但中年萬事遂見衰敗 精神減少主體及抗制疾病乃壯年不幸之一 請飲用好立克麥精牛乳粉以恢復壯年時失去之精力與元氣蓋其滋補及營養分均足抵抗疾病之侵入尤其有益於中年人體質衰弱亦易於消化且開胃而易滋味可口芬香 老少咸宜之完善飲料也

HORLICK'S THE ORIGINAL MALTED MILK

各埠藥房 雜貨店均有出售

"Valet"之保安剃刀
極爲穩當刀之用途可以自動構造精良與別不同對於使用或洗刷時不必零零碎碎開放其機件

"VALET" Auto Strop Safety Razor

Agents: Huttenbach, Lazarus & Sons
代理人登柏祝，拉撒拉及散氏
SINGAPORR K. LUMPUR IPOH & PRNANG.

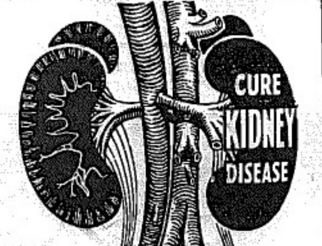

數千人士患有腎病而不知

凡有腎病者頭速痠痛背腰刺痛之不理者並發爲腰下腿脚作痛小便短少或混濁小便色深深紅或且血有沉澤此皆腎病徵狀即當現腎經即知排之毒質膿尿素以及其他 疑因停滯於其中血其爲害 使中生極重之病症如腎炎膀胱炎尿毒症風濕症等是也 卽有會稱著名之藥爲醫士所極力介紹以防禦腎病及膀胱症者卽「克老粉」是也此粉乃歐洲「卡爾斯巴」地方神秘泉水之鹽質本質所提製 但用一茶匙之「克老粉」與一杯飲用水使其融化成爲一種藥水而飲之以爲激動腎部使腎所由血中聚集之污物及痛苦之質素盡數除卻也 「克老粉」功能防止炎症病痛及一切衰弱病此數症最能使腎部發生大害也

克老粉 KUTNOW'S POWDER

卽著名加爾斯醫之治療

「克老粉」各藥房均有出售
總代理
新加坡[illegible]之中英大藥房

Pall Mall Cigarettes

「波麼」香烟

此種香烟初用手製專供在波麼街各俱樂部中文人雅士之用第以求過于供故有採用機器製造然用手之巧妙製造法尚有繼續進行一般需求芬芳香烟之雅士今日所需于「波麼」香烟者比昔倍增此烟係用成熟五年之久的勿基尼亞烟絲所製于未製成捲烟之前完全純潔欲爲一正當吸烟者祗有嘗試此烟而已

各烟商皆有出售

代理人士律有限公司

AGENTS:—G. H. SLOT & CO., LTD.
PENANG and SINGAPORE.

"Vitocrete"

英國製造之著名士敏土

凝結迅速

價較他種極廉

當諸君未購買他種士敏土之前請先駕臨詢問價目爲荷

Sole Importers:—
G. AURELY,
UNION BUILDING.
P. O. BOX 24.
SINGAPORE.

Telegrams:—AURELY.

電話
辦事處六一七二
貨倉二一九〇

Always demand Genuine Gillette

▲正庄「宜力」剃刀

凡配用此正庄「宜力」刀葉以爲剃鬚者須先擦皂沫三分鐘於面上則剃後當有涼爽與品用之感覺倘設若於緊急之時可換用新刀葉其迅速尤足使諸君驚異非特不見痛苦且無剃痛與扯拖之弊是故凡用此刀葉剃面確係爽無匹價復廉宜款式甚多可向各上等店舖購買

Genuine Gillette SAFETY RAZOR

星洲哥北芝友聯大樓一號象邦進有限公司

各種寒症如聰明的人早必將其捕獲其症頗多且甚危險因初起病頗輕微過後即變重病故凡患頭痛牙痛耳痛及一切身體不適時宜服眞正拜耳阿司匹靈藥片也

正庄拜耳藥片均經製造廠標有記號即每片之上印有拜耳十字標是也

市况一覽表

金融類

▲匯香港

倫敦	每圓值二司令三辨士十六分之十一	
紐約	一百元值	五十六圓十六分之五
巴黎	一百圓值	一千四百二十九佛郎
上海司令		二司令二便士十五
香港司令		一司令八便士一二五
倫敦銀價現		二十二便士六二五
倫敦銀價期貨		二十二便士八七五
倫敦金塊每元值		一司三便士七五
新金山	每元值二司令三便士七五	
德國勃蘭	每百元值	二百三十四馬克
小呂宋	一百元值	一百十二元七五
安南	一百元貼出	二十六元一二五
暹羅	一百銖值	八十元二五

▲匯中國

香港掛牌	一百元銀行貼出	廿三元
福州掛牌	一百元銀行貼出	廿六元半
廈門掛牌	一百元銀行貼出	廿六元半
汕頭和豐銀行開盤	一百元貼出	二十八元半
上海掛牌	一百元值	一百零一兩半

▲匯南洋

檳城	一百元貼入	二角五占
印度掛牌	一百元值	一百五十三盾零八七五
和蘭吉打掛牌	一百元	一百五十三盾零八七五
四光掛牌	一百元值	一百五十四盾零一二五
馬尼剌掛牌	一百元值	一百五十四盾零一二五
[illegible]掛牌	一百元值	一百五十四盾零一二五

▲匯爪哇

加拉巴掛牌	一百元值	一百卅九盾七五
泗水掛牌	一百元值	一百三十九盾七五
三巴壟掛牌	一百元值	一百三十九盾半

英國男皇金錢半錢	四元四角五占
英國女皇金錢半錢	四元七角三占
英國男皇金錢一錢	八元六角六占
美國二磅金錢每個	十八元一角
帝國一磅金錢每個	九元零五占
帝國四磅金錢每個	卅五元八角五占
十足庄金條每兩吉	六十五圓五角
十足庄金葉每兩吉	六十四元五角
十足紋銀條每兩吉	一元六角五占

糖類 【每担】

卅六號TP和花新白糖	五元八角
二十二號關花新赤糖	五元六角
十六號什標粗花新白糖	五元七角
新嘉坡正庄冰花烏糖	五元七角
新嘉坡沖庄冰花烏糖	五元六角
四十四號庄幼白糖	六元二角

肉油類 【每担】

廣裕隆元字二珍肉油	廿三元
廣裕隆裕字二珍肉油	廿三元二角半
裕利號生字二珍肉油	廿三元
安南上庄二珍肉油	廿二元
永昌安上二珍肉油	廿二元三角
廣信隆信字二珍肉油	廿二元四角
榮德豐上二珍肉油	廿二元

生油類 【每担】

廣行八劍雙錢印生油	十八元五角
春生榮幸福印香生油	廿二元五角
汕頭明發圭標上生油	廿二元二角半
介圖盛二珍象標生油	廿一元七角半
福州茂二珍鹿標生油	廿一元五角
汕頭地球標二珍生油	廿一元二角半
大光八劍日月印生油	十八元二角半
泗水OTB食生油	十八元二角半
又LTK生油	十七元七角半
又LDH生油	十八元七角半

椰油類 【每担】

本坡芳昌II八庄椰油	十五元七角半
本坡和豐II八庄椰油	十六元半
又和豐十五斤庄椰油	十八元
又六斤半食庄香椰油	十九元半
檳城萬德美II八庄椰油	十五元七五

吉靈棗類 每擔

羊皮吉靈棗		六元七角半
草包吉靈棗		五元七角半
五十庄吉靈棗	每箱	十元三角
鐵珍庄吉靈棗		八元一角

土油類 【每箱】

蛤標二珍庄土油	五元一角
大碌二珍庄土油	五元二角
箭標二珍庄土油	五元零五占
魚標二珍庄土油	五元一角
王冠二珍庄土油	五元
服標二珍庄土油	五元一角
十字標二珍土油	四元八角

亞參類

泗水軟子亞參上	每車	二百三十二元
泗水軟只亞參中	每車	二百二十四元
泗水牛子亞參	每車	二百元
吉寧上亞參	每車	二百零二元
碁風上亞參中	每車	一百六十三元

鼠尾類 每擔

泗水烏使鼠尾一號庄	每擔	五十六元
又 紅使鼠尾二號庄	每擔	三十八元

甘文烟 每担

巴東頂上甘文烟	五十八元
巴東總上甘文烟	四十九元
巴東中甘文烟	三十七元半
巨港白甘文烟	二十九元
巨港中甘文烟	二十七元半
又嗎庄甘文烟	廿四元
又小頭甘文烟	廿二元
又粗庄甘文烟	廿一元

麵粉類

雙旗標麵粉	每包	二元九角
手車牌麵粉	每包	二元七角半
藍天蛇麵粉	每包	三元二角半
藍駝標麵粉	每包	三元一角
紅狗標麵粉	每包	二元九角半
藍馬標麵粉	每包	二元九角半
五鶴標麵粉	每包	三元二角半
黃鳳麵粉	每包	三元
花旗標麵粉	每包	二元九角
水蛙標麵粉	每包	三元三角
藍八標麵粉	每包	二元九角

老枳類 每擔

巨港老枳粒	十元四角
碁尾老枳粒	十元
巴足乾上枳粒	十元五角
巴刀偏老枳粒	六元八角
巴城普庄枳餅	四元四角半
巴城老枳粒上	十元四角
巴枳餅九成	十二元七角半
巴枳餅八成	十一元八角
巴中黃枳粒	九元二角半
吉寧丹枳粒	十元二角半
吉寧丹枳仔	十二元
麻坡老貝仔	十一元五角
巴五成貝餅	九元五角

老孝類

紹庄老孝貝	每擔	二十一元
普通老孝貝	每担	十五元
高頭老孝貝	每擔	十八元
一號老孝仁	每擔	三十七元
二號老孝仁	每擔	二十九元
三號老孝仁	每擔	二十二元
普通老孝花	每擔	八十元
紹庄老孝花	每擔	一百元
萬頭老孝花	每擔	九十三元

粉條類

烟台二號多粉	每擔	十五元四角
黃邑一號多粉	每擔	十八元
廈門幼白米粉	每擔	十四元二角半

加薄棉類 每担

士庫庄一號加薄棉	五十六元
又 沖庄一號加薄棉	四十四元
又 重庄二號加薄棉	三十五元
士庫沖庄二號加薄棉	二十一元
H一號加薄棉	二十一元半
H一號加薄棉	二十三元
K一號加薄棉	十二元

白蠟類

歐洲白粗蠟	每車	四十二元
歐洲白幼蠟	每擔	一元三角半
高麗白粗蠟	每車	三十二元
暹羅白幼蠟	每擔	一元一角

葱蒜類

并里汶小蒜上	每担	三元九角
又 中次	每擔	三元五角
眉杭大蒜次	每担	五元二角半
正金山大蒜	每擔	八元一角
舊眉鮮大葱	每担	四元五角
金山鮮大葱	每擔	三元二角

番椒干類 每擔

南旺香椒干	廿三元
羞里香椒干	廿一元五角
三馬留中大格香椒干	廿一元
又 亞枚中格香椒干	二十元五角
暹羅仔香椒干次	六元

錫類

ST	每擔	八十九元二角半
錫兌		一百七十五丹

樹乳類

倫敦電膠價現貨	七便士十六分之十五
紐約膠價美金	一角六占

民國十八年十二月七號市

	(買方)	(賣方)
現貨	二角六占半	二角七占
十二月	二角七占	二角七占半
一月	二角七占半	二角八占
正月三月期	二角八占二五	二角八占七五
四月至六月	二角九占半	三角
寺人一號花	二角六占	二角六占半
二號上烟花	二角五占七五	二角六占
二號烟花	二角五占半	二角六占
三花烟花	二角三占七五	二角四占二五
C 釦	二角二占	二角二占半
寮木	一角四占半	一角五占
屋什	二角一占七五	二角二占半

胡椒粒

巨港上庄烏椒粒	每担	五十二元
文島上庄白椒粒	每担	八十元
新嘉坡土庫白椒	每担	七十八元
新嘉坡土庫烏椒	每担	四十八元

椰干類

一號庄椰干	每擔	九元五角
二號總上庄椰干現貨	每擔	九元一角
三號庄椰干	每擔	八元九角

羔丕類 每擔

碁尾羔丕上新	六十四元
碁尾羔丕中新	五十五元
碁尾羔丕下新	四十五元
泗水羔丕上美桿	卅九元
泗水羔丕上	卅二元半
泗水羔丕中	卅一元二角半
巨港碁尾上羔丕粒	三十九元半
碁尾碁選大粒羔丕	三十七元
巨港上羔丕粒	廿二元五角
巨港中羔丕粒	廿一元二角半

茨粉類

雙鶴標茨粉	每擔	八元七角
三魚標茨粉	每擔	八元五角
單船標茨粉	每擔	九元五角半
青塔大茨粉	每擔	七元九角
青獅標茨粉	每擔	八元五角

羅東煙類 每擔

巴東正四和煙絲	五十五元
巴東芳天煙絲	五十四元
暹羅大肥上煙絲	七十四元
暹羅大肥中煙絲	七十元
暹羅五百四十庄上貝仔煙	六十五元
暹羅五百四十庄中貝仔煙	六十元

烏白蔴類 每車

泗水單處白蔴	三百三十三元
泗水雙處烏蔴	三百二十一元
暹羅烏白蔴	二百九十七元
巨港烏白蔴	三百元
汕頭白芝蔴 每擔	十三元二角半
泗水烏白處蔴	三百二十二元

甘蜜類

一號甘蜜食	每担	十五元
二號甘蜜食	每擔	十四元半
三號甘蜜食	每擔	十二元二角半
大碌甘蜜餅	每擔	四十九元
小碌甘蜜餅	每擔	四十元
士成庄甘蜜角	每擔	十元

日落冬類

巨港日落冬	每擔	十元零五
萬嘉日落多	每担	十元零五
昔仔越日落冬	每擔	十元

土荳類

碁尾土荳	每車	二百五十元
茂物白兜土荳	每車	二百八十八元
廚閩染赤土豆	每車	二百四十八元
糖白兜土荳	每車	二百五十八元
泗白兜土荳	每車	二百六十元
泗赤兜土荳	每車	二百六十八元
汝選庄豆仁	每擔	九元七角半
又 中庄豆仁	每擔	九元二角
泗水豆仁	每擔	八元八角

燕窩類 每斤

一號洞白燕選庄		四十七元
二號洞白燕		三十二元
三號洞白燕條		二十一元
巴城一號白燕		三十八元
泗水一號白燕		三十六元
二號白燕		二十九元
三號白燕條上		十九元
頂上毛燕	每擔	二百八十八元
中上毛燕		二百十二元

碩莪粉類

一號碩莪粉	每擔	四元六角
總上碩莪粉	每擔	四元四角半
下庄碩莪粉	每擔	四元三角
中粒	每擔	八元
幼粒一號	每擔	七元七角半
幼粒二號	每擔	七元五角
幼丕	每擔	六元

各色豆類

白白番豆	每車	二百五十五元
透白黃豆	每車	二百五十二元
西城黃豆中	每車	二百四十二元
錦洲黃豆新	每車	二百三十八元
泗水新赤豆	每擔	六元二角
牛庄紅豆	每擔	六元六角
新州白眉豆	每擔	伍元一角
青仁烏豆	每擔	五元六角
特別大菜綠豆新	每車	二百五十二元
張家口庄綠豆新	每車	二百零二元
牛庄青綠豆	每車	一百九十六元

米類

民國十八年十二月七號米市

成興利藍印貳米	每車	二百四十七元
華興棧紅龍新花白米	每車	三百零二元
廣元利紅錠新貓白米	每車	三百零五元
南發利青龍新貓白米	每車	三百九十八元
鑑和烏日錢新貓白米	每車	三百一十元
成興利紅泉魚貓白米	每車	三百八十二元
錦興壓實晁白米半	每車	二百五十六元
鑑和紅日鱷新花白米	每車	三百零二元
和興紅三星新花白米	每車	三百零六元
新義和青加禾新花白米	每車	三百零一元
四盛興青牡丹新花白米	每車	三百零四元
英得利藍印新花白米	每車	二百九十四元
美成泰黃[illegible]新白米	每車	三百零六元
錦和安青鳳白占米	每車	二百六十六元
群發安南白米碎	每車	二百四十元
爪哇實粒幼米頭大包	每車	一百二十四元
又 幼蘆幼米頭小包	每車	一百一十元
又 總中粗白米頭	每車	一百零二元
鎏昌仰光紋叢白米	每車	二百六十元
又 仰光糙米	每車	二百四十三元
錦南興塔標烏尧白米	每車	二百七十七元
成南豐白米頭	每車	一百四十六元

▲輪船入口▼

船名	由	到	公司
寶龍裝	由勿勞灣	初八到	寶得力洋行
坤和	由暮眼	初八到	恒美代理
紹貞	由坤甸	初八到	同益公司
知事士	由占卑	初八到	和蘭公司
喝叻謨	由巨港	初八到	和蘭公司
荷豐通	由北干嗎得	初八到	和豐公司
荷丁	由占卑	初八到	和蘭公司
萬智英	由蔓嶐	初九到	成泰隆
南洋	由巴夜檳	初九到	協榮公司
不爾撻尤士	由巴夜檳	初九到	和蘭公司
打士萬	由勿勞灣	初九到	和蘭公司
十佐丁	由個水	初九到	和蘭公司
怡寶	由棋城	初九到	寶得力洋行
那欣	由坤甸	初九到	英寶洋行
碧叻	由岡丹	初九到	寶得力洋行
孟阿鐘	由北干	初九到	和蘭公司
馬加沙	由英得宜里	初十到	和益公司
萬嘉士	由厘門	初十到	同益公司
巴佛	由加勞巴	初十到	和蘭公司
白蘭	由安順	初十到	寶得力洋行
吉打	由檳城	初十到	寶得力洋行
烏和克	由隣水	初十到	元興代理
新施	由坡得申	十一到	寶得力洋行
豐順	由北干嗎得	十一到	寶得力洋行

▲輪船出口▼

▲陰十一月初九日拜一輪船出口▼

船名	時刻	開往地點	公司
瑞生	上午八點	往曾港廈門	真實得洋行
文津	上午九點	往吉里汶	張和興
慶泰	上午九點	往曼嘮文律	和豐公司
不爾撻尤士	上午九點	未都灣	
豐達	下午一點	往仙加界	和豐公司
新慶生	下午一點	往馬六甲	援勢
永鵬	下午二點	往鳴嗪巴岸	和益
南鵬	下午二點	往麻坡	福坤代理
堅打	下午三點	往吉隆檳榔嶼	寶得力洋行
打卡萬	下午一點	往加勞巴	和蘭公司

注意此空中刼匪

蚊子！夜間可恨之刼匪也其所持兇器乃予人身體之苦痛及熱病使勿再遭其害爲防患計用**弗力**噴射之

「弗力」於數分鐘即能將屋中散佈熱病之蒼蠅蚊子臭虫油虫蟻虱等除淨盡且能索其巢盡毀其蛋但致死虫類却無害於君尤不玷污

勿將「弗力」與通常之殺虫粉相混蓋其殺虫能力甚大係世界之最大殺虫藥之製造者所製

請即購用并購置其噴射器

（九〇二）

Distributed by
Wm. Jacks & Co., (Malaya) Ltd. Singapore—Kuala Lumpur.
McAlister & Company, Ltd., Penang—Ipoh.

黃罐塗有鳥畫線　請諸君防假認嘜有封密之（弗力）出售

"SHIP" BRAND

Sweetened Condensed Milk

※船標煉乳

此種牛奶係由純潔無泡沫之牛乳調成於凝結時僅加入優越之白糖並無雜入他物調和時極爲注重衛生此乳最適宜于嬰兒可担保絕無微菌亦不致變成酸味當購牛乳時請問船標牛乳可也

唯一輸入人
伊亞紗直有限公司啟
「在丹麥註册」

SOLE IMPORTERS:—
THE EAST ASIATIC CO., LTD.
(Incorporated in Denmark.)
SINGAPORE.

可由各有代理購買

山得爾彌地

此山得爾彌地藥丸爲治五淋二濁最見神效之藥其如照法服之無論久新輕重痛而且膿只須兩日痛除膿退濁止淋通再服五天一共七日定可除根保無複發故泰西各國諸醫爲不得之濁淋聖藥中國通商各口一號藥房亦無不樂爲代售以分病苦

惟 購者須知此藥惟法國彌地一家所製方靈不得名馳天下故於每丸藥上有印[illegible]記者庶非假冒至其服法初服每點鐘一丸至兩晝夜盡若不間斷無不淋通濁止膿退痛除如是每天再服四丸至滿七日定可除根永不復發但於服藥之日必須戒葷毋使勞動忌食性熱之物及忌房事

Obtainable at all Dealers
INDENTING AGENTS
BARKER SON & CO.
SINGAPORE.

緞咨鴿父子公司

花標萬蘭池酒

此酒物質優良無出其右氣味香醇酒色黃美誠佳品也試購飲一樽便知確值代價

各處均有發賣

「在三州府註册」

惟一代理牙直利有限公司啟

SOLE AGENTS—
GUTHRIE & CO., LTD.
(Incorporated in S. S.)
SINGAPORE.

大東影相館

亞米蓮街門牌一一二號即同德書報社附近德律風一千九百號馬來展覽會得第一獎牌

EASTERN STUDIO 1/2, Armenian Street, Phone—1900.

李鏡仁影相師啟

……

孫傳芳抵上海活動

※孫傳芳已秘密到上海。暗中進行某種活動。

晋閻與關外小張

※閻錫山請張學良毅力抵禦赤軍之侵畧。謂晋軍將于內戰寢息後。即出關增援。

何成濬碰着壁返京

※何成濬已抵濟南府。曾與陳調元馬福祥會商時局問題。但無結果。現何已過青島。取道返南京覆命。

※又訊。何成濬見陳調元與石友三有密約。知勸之無效。故匆匆離濟南赴青島。

○十二月六日南京電。△浦口譁變之軍隊。現由從前叛變之政府軍隊加入。擴張勢力。聲勢洶洶。閻已向浦口開來。嚴重之亂事益所難免。據報唐生智部。數逾萬人。已與叛軍聯合。南京震動。現已宣佈戒嚴云。【路透社】

岳蔣兩軍開赴南京

※岳維峻蔣鼎文所部兩師。已有一部份開赴南京。

桂軍已繞道與鐵軍會合

※攻三水之桂軍。已繞道與鐵軍會合。決集中兵力。由北路襲廣州之背。

※鉄軍約有一萬人。已抵銀盞坳。用巨炮遙轟白坭及軍田。高塘方面亦聞炮聲。

※鐵軍現由清遠渡過北江之軍隊甚衆。將向軍田施行攻擊。

※軍田及新街一帶。已發現大批鐵軍之便衣隊

※廣州拿獲鉄軍便衣隊數人。搜出手榴彈多枚

討蔣四巨頭皆在清遠

※李宗仁。白崇禧。黃紹雄。已抵清遠。聞張發奎亦在該處。

陸滿佔佛山謀攻廣州

※前李福林舊部之陸滿。已率隊佔據佛山邊境「現擬向廣州進發。」

何應欽防敵之三道防線

※何應欽出巡北江。令源潭之譚道源部退返軍田。並以軍田爲第一防線。新街爲第二防線。小坪爲第三防線。

※譚道源部及李揚敬部在軍田開掘戰壕。

※毛炳文部已開抵新街。將在此駐防。

※蔡廷楷部現屯駐于新街之下。

※余漢謀部現駐紮于赤坭白坭。

※香翰屏部現留駐官窰。

※陳濟棠李揚敬已赴新街巡視防務。

※朱紹良赴軍田巡視防務。現已返廣州。

※陳繼承部現由西路開赴北路增防。

譚延闓密令譚道源反蔣

※譚道源部現取觀望態度。無意作戰。或謂譚部將與反蔣派取一致動作。

※傳譚延闓密令譚道源與鉄軍聯合。因譚見蔣介石之大勢已去。知無能爲。故亦倒蔣。

※傳譚延闓曾託于右任與汪精衛接洽時局問題。已有滿意之答覆。

※何應欽發覺譚道源部有不穩嫌疑。已下令調該部赴三水。不欲令其駐紮北路。

尚有專電接在華僑社會一 請注意

上海華商日新搪磁廠啟事

本廠奉中華國貨維持會委敝經理楊敏知君爲考察推銷南洋各屬全權代表隨帶各種自製優美搪瓷樣品及大帮現貨價目低廉如蒙愛國僑胞惠顧請駕臨南洋酒店參觀爲荷

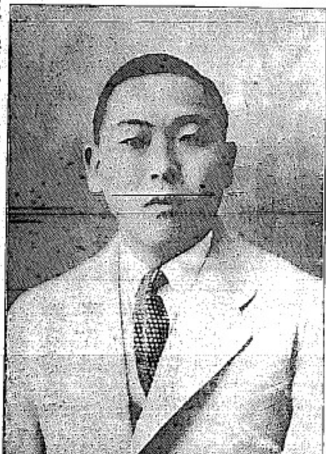

上海華商日新搪瓷廠啟

廠址上海盧家灣魯班路五號 【甲】

中華民國十八年十二月六日

諸君欲購 適足 耐用 優美 之革履者 快來！快來！

何者謂之優美之革履乎？當知皮料之良好否？工作之堅固否？而協興鞋號其皮料之良好。與及工作之堅固。且能適足耐用。久爲各界人士所稱許。所謂優美之革履者。亦惟協興號而有之矣。今爲三十一週紀念之時。又逢新年將屆。故特將各式男女革履。由新歷十二月一號起。至三十號止。認眞減價平賣。以副諸君惠顧之德。君須添置新鞋者盍興乎來。當掃徑以待也。※電話三四三四號

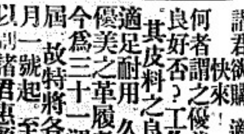

小坡三馬路門牌二十二二十三號協興鞋號主人謹白

中華民國十八年十一月卅日 【甲】

註冊 卍 商標

百零七 藥片

男女老幼人人宜服

注意[illegible]

[illegible]

■本藥片主治病症

氣血兩虧 身體瘦弱 大便閉結 精神衰弱 開胃消化 花柳[illegible]

每瓶一元 每打十元

總發行所總代理處

新嘉坡大坡海山街門牌廿六號

檳城汕頭街八十號慈善藥房

痔科專家森林氏藥房監製

紅茶出現

本號新到紅茶每斤定價五角八占庄頭分兩種八兩四兩家中日用最爲相宜茶既清香價亦至廉諸君試買便知價廉味美之不謬矣

本坡單邊街義安磁器號謹啟

民國十八年十一月十三日 【乎】

法國昊地千路白濁丸

担保三點鐘立見奇効

此藥丸創於一千八百十四年爲世界上最靈効之白濁藥能治五淋白濁尿管腫痛限三點鐘內立見奇効

有欸疾者急宜購服

南洋總代理 信保葯房

花沙呢洋行之獅標汽水

出世已近五十年

沙示水 大樽每打一元 小樽每打八角

此種沙示水係以最老之中國方劑及最良爲原質所製并注有足力之空氣故潔淨異常東方各處所不能比擬者

請時常購飲之

此乃爲諸君健康之一種飲料也

FRASER & NEAVE LTD.

AERATED WATER SPECIALISTS, SINGAPORE.

REO

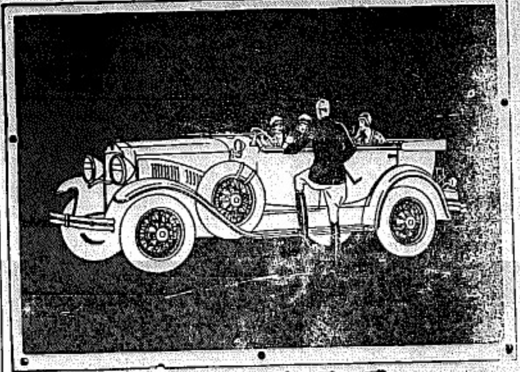

飛雲標汽車

六三一維

爲歐美傑作，四輪花紋帶避震，式樣新穎堅固，機件優美耐用，價格低廉克己，已凡每……新花樣新穎，層出不窮，【購者請求直送美國】誠不愧爲……之秀！是以用戶多與時俱增之

佛得力摩托有限公司

新嘉坡烏節律

FEDERATED MOTORS, LTD.

ORCHARD ROAD, SINGAPORE.

獅標啤酒

獅標啤酒乃世界之最醇美酒此邦七州府各最優旅店俱樂部等莫不爭相購用凡爪哇蘇門答臘與荷屬婆羅洲等處亦極暢銷各界歡迎于斯可見各地酒店皆有代售

Sole Importers
HENRY WAUGH & CO., LTD.
Singapore

[illegible]有限公司

感覺不快乎

凡身體各氣官需要輔助以爲恢復仍舊之服務者即請飲用「以羅」菓子鹽其功能清除一切煩悶肝病大便閉結俾使有良好之健康注意每晨應須飲一次即百病盡避

(11)

ENO'S "FRUIT SALT"

「以羅」菓子鹽。風行全世界

健康之柱石

含有極富的滋養

能增進人身最有効力

補精神無與比倫

治療傷風咳嗽及一切虛弱疾病

請認明「拉緊氏」外面無此商標

各大藥房均有出售

DAKIN BROTHERS LTD.

唯一製造者

拉緊兄弟有限公司

倫敦